

## Caracteristici geografice, climatice și de mediu

În componența acestui teritoriu se găsește Câmpia Moldovei — reprezentată în acest teritoriu prin sectorul său sudic, Câmpia Jijia – Bahlui, care ocupă aproape jumătate din teritoriul județului Iași, suprapunându-se parțial central și nord-estice a acestuia. Spre est, limita este dată de râul Prut (incluse aici fiind teritoriile comunelor Ungheni, Goliești, și orașul Prisăcani din GAL), iar spre nord depășește limitele județului. Podiul Central Moldovenesc se situează în partea de sud a județului Iași. Limitele sale sunt puse în evidență, spre nord, de Coasta la Ilor, care domină Câmpia Moldovei cu 200 – 300 m, din GAL fiind incluse aici toate cele 4 comune și orașul Negrești din județul Vaslui.

Condițiile climatice ale microregiunii GAL Ștefan cel Mare sunt în cea mai mare parte favorabile activităților economice, fiind un climat temperat-continental, caracterizat prin ierni friguroase și veri uscate. Precipitațiile sunt scăzute, în medie de 585 mm pe an, dar au debitul mai ridicat vara: cele mai mari cantități medii lunare de precipitații cad în luna iunie (circa 85 mm), iar cele mai scăzute în martie (15 mm). În medie, pe teritoriul GAL cad precipitații în 117 zile/an. Valorile medii anuale ale temperaturii se încadrează între 8° și 10°C.

O bună parte a solurilor prezente pe teritoriul Grupului de Acțiune Local Ștefan cel Mare fac parte din categoria solurilor cu potențial ridicat și moderat de fertilitate, ce se pretează pentru o gamă largă de utilizări agricole. Solurile cu potențial scăzut de fertilitate includ soluri erodate și slab dezvoltate, pentru care sunt necesare intervenții dintre cele mai complexe și costisitoare pentru a le aduce la un nivel corespunzător de fertilitate și productivitate.

## Caracteristici demografice

Populația Asociației GAL Ștefan cel Mare este în scădere comparativ cu anii precedenți. Densitatea populației calculată cu valorile din Recensământul Populației din anul 2011 este de 65,42 locuitori/km<sup>2</sup>. Reducerea numărului de ateliere gospodărești și a unităților cooperatiste meșteșugărești a generat comprimarea severă a economiei sociale din mediul rural, de unde a rezultat migrația persoanelor tinere spre orașe.

Scăderea numărului de locuitori, pe de o parte, și îmbătrânirea populației, pe de altă parte, este un fenomen-problemă răspândit la nivelul teritoriului GAL, care produce efecte ireversibile pe termen lung. Astfel, este necesar ca Strategia de Dezvoltare Locală a GAL Ștefan cel Mare să aibă în vedere dezvoltarea sectoarelor care contribuie la calitatea vieții și la crearea unui mediu local favorabil întemeierii și dezvoltării familiei.

Acest lucru presupune atât dezvoltarea infrastructurii și a serviciilor publice din sfera socială (educație, sănătate, cultură, ordine publică etc.), cât și dezvoltarea unui mediu economic atractiv. Dat fiind faptul că tinerii constituie o presiune pentru piața muncii, se impune ca la nivel de strategie, crearea de locuri de muncă să reprezinte un indicator de rezultat și scop în același timp.

Pe teritoriul Asociației GAL Ștefan cel Mare se regăsesc comunități importante de romi în orașul Negrești, jud. Vaslui, conform informațiilor oferite de Recensământul Populației și Locuințelor realizat în anul 2011.

## Populația activă

În ceea ce privește populația activă, aceasta cuprinde populația ocupată civil și omerii înregistrați. În cele mai multe comune, posibilitățile de angajare la nivel local sunt foarte mici. Urbanizarea populației active din mediul rural a dus la o slabă dezvoltare

economic , mai ales în sectoarele agricol și non-agricol, ceea ce relevă necesitatea dezvoltării activităților non-agricole în mediul rural, dar și incluziunea tehnologiei în sectorul agricol.

La nivelul teritoriului GAL Ștefan cel Mare populația activă reprezintă 50.39% din populația totală .

Localitatea	Populația activă 2011	Sector agricol	Sector industrial și de artizanat	Sector de comerț	Sector privind serviciile
Aroneanu	150	42	2	11	95
Ciortești	168	25	17	8	118
Codrești	143	16	10	12	105
Comarna	131	16	9	11	95
Costuleni	134	4	14	11	105
Dănești	81	13	0	8	60
Dobrov	89	16	1	2	70
Goliești	111	3	9	6	93
Negrești	1676	20	409	72	1175
Rebricea	107	8	1	12	86
Tăcuta	108	6	2	15	85
Prisăcani	122	14	11	16	81
Ura	96	8	11	15	62
Ungheni	204	10	8	15	171
<b>Total</b>	<b>3320</b>	<b>201</b>	<b>504</b>	<b>214</b>	<b>2401</b>
<b>%</b>	<b>100</b>	<b>6,05%</b>	<b>15,18%</b>	<b>6,45%</b>	<b>72,32%</b>

Numărul șomerilor înregistrați la nivelul teritoriului GAL Ștefan cel Mare este în creștere. Rata medie a șomerilor înregistrați în teritoriul GAL în anul 2011 (6,58%) se află peste media județeană din mediul rural, de 2,07%. Numărul mic al ratei șomerilor în raport cu omajul înregistrat la nivel european este influențat în mare măsură de metodologia de raportare, fiind vorba de șomerii care se află în evidențele agențiilor de ocupare a forței de muncă și nu de numărul exact al persoanelor ce nu au un loc de muncă .

### Educație

Numărul liceelor agricole a înregistrat, în ultimul deceniu, o tendință descendentă , concomitent cu scăderea numărului absolvenților. Atractivitatea scăzută a sectorului agricol, precum și scăderea numărului de absolvenți ai colilor cu profil agricol sunt factori care au contribuit la scăderea nivelului de instruire a managerilor exploatațiilor agricole. Formarea continuă se află într-un stadiu incipient de manifestare, fapt ce poziționează nu doar Asociația Grupul de Acțiune Locală Ștefan cel Mare, ci chiar România în ansamblu pe un loc inferior în Uniunea Europeană . În teritoriul Asociației Grupul de Acțiune Locală Ștefan cel Mare sunt și instituții de învățământ liceal (de exemplu, în orașul Negrești, jud. Vaslui).

Una dintre problemele cu care se confruntă microregiunea GAL Ștefan cel Mare este abandonul școlar în rândul elevilor din ciclurile primar, gimnazial și liceal, ca urmare a sărăciei, a lipsei și/sau a slabei dotări a unităților de învățământ din teritoriul GAL.

Dezvoltarea rurală și diversificarea economiei rurale depind de nivelul educației, al cunoștințelor și al calificării. Deși îmbunătățirea și menținerea unui nivel adecvat al infrastructurii de bază este un element important în dezvoltarea socio-economică a mediului rural, „mersul la coală” reprezintă motorul pentru o bună dezvoltare a teritoriului Asociației GAL Ștefan cel Mare.

#### Infrastructura de bază, socială și educațională

Teritoriul GAL Ștefan cel Mare este afectat de lipsa și/sau deficiența infrastructurii de bază, socială și educațională, ceea ce are un impact negativ asupra dezvoltării economice și a calității vieții. Serviciile de bază nu răspund nevoilor populației din teritoriul celor 13 comune și a orașului Negrești partenere, iar deficitul condițiilor pentru dezvoltarea spațiului rural din perspectivă socială are un impact negativ asupra dezvoltării economice a microregiunii GAL Ștefan cel Mare. Infrastructura educațională este insuficientă, educația antepreșcolară (creșe) și preșcolară (grădinițe) se confruntă cu un deficit major în ceea ce privește infrastructura.

#### Patrimoniul arhitectural și cultural

Teritoriul GAL Ștefan cel Mare conține o multitudine de vestigii arhitecturale și culturale, cum ar fi: situri arheologice, biserici, mănăstiri, conace, alte monumente istorice. Clădiri de patrimoniu, monumente istorice clasă A: Biserica Sf. Nicolae, 1594, Aroneanu; Mănăstirea Dobrovăț, 1503, Dobrovăț; Conacul Rosetti-Bal, 1834 cca, Codlești; Biserica Nașterea și Adormirea Maicii Domnului, 1792, Rebricea. Clădiri de patrimoniu, monumente istorice clasă B: Biserica „Sfântul Nicolae”, sec. XVIII, Goliești; Biserica Sf. Voievozi, 1804, Comarna; Biserica „Sf. Voievozi”, 1737, Prisăcani; Ansamblul conacului Sturdza, 1839, Tăcuta; Conacul Ionel Teodoreanu, 1821, Goliești; Conacul Emil Racoviță, sec. XIX, Dănești și multe altele.

Tradiții locale: din 1898 există Târgul de la Codlești, renumit în zonă; Festivalul anual de datini și obiceiuri de iarnă de la Rebricea, ce are loc pe 27 decembrie, este unic în județ; Ziua satului — Rădăușii, Tăcuta — în Duminică Mare / Rusali; Codlești — Înălțarea Domnului; Pribești — Sf. Maria — 8 septembrie; Fanfara din Comarna; olărit și împletituri din nuiele (Comarna); Raliul Iașului, concursuri off-road, etapă națională a concursului de ciclism (Dobrovăț); zonă viticolă (Costuleni).

Pentru a facilita evaluarea progresului înregistrat în perioada implementării SDL, vor fi utilizați următorii indicatori de context identificați ca fiind relevanți pentru teritoriul GAL Ștefan cel Mare:

Nr. crt.	Denumirea indicatorului	Valoare	Unitate	Anul
1.	Populația	53.776	locuitori	2011
2.	Structura de vârstă			
3.	Teritoriul	828,18	Km <sup>2</sup>	
4.	Densitatea populației	65,42	locuitori/km <sup>2</sup>	2011
5.	Rata ocupării forței de muncă			
6.	Ponderele activităților independente			
7.	Rata omajului			

8.	Rata s r ciei			
9.	Structura economiei			
10.	Exploata ii agricole (ferme)			
11.	Suprafa a agricol			
12.	Structura de vârst a administratorilor de ferme			
13.	Preg tirea agricol a administratorilor de ferme			
14.	Infrastructura turistic			
15.	Zone Natura 2000			

Teritoriul GAL Stefan cel Mare cuprinde:

a) Zone s race, cu IDUL sub 55:

Nr. Crt.	Codul SIRUTA	Localitate	Jude	IDUL 2011	Nr. Crt.	Codul SIRUTA	Localitate	Jude	IDUL 2011
1.	96003	UNGHENI	Ia i	50.88	7.	98603	PRIS CANI	Ia i	42.24
2.	96192	CIORTE TI	Ia i	40.12	8.	99922	U ORA	Ia i	36.12
3.	96370	COMARNA	Ia i	39.98	9.	163002	COD E TI	Vaslui	44.24
4.	96423	COSTULENI	Ia i	36.19	10.	163253	D NE TI	Vaslui	32.06
5.	96888	DOBROV	Ia i	43.27	11.	165719	REBRICEA	Vaslui	40.01
6.	97090	GOL IE TI	Ia i	42.98	12.	166235	T CUTA	Vaslui	40.54

b) Zone Natura 2000 - Situri de importan comunitar (SCI)

Cod SIRUTA	Localitate	Nume Sit	Cod Sit	Suprafata km <sup>2</sup>
97090	Gol ie ti	P durea lcu eni	ROSCI0160	10 ha(100%)
97090	Gol ie ti	P durea Medeleni	ROSCI0161	131 ha (1%)
96370	Comarna	P durea Bârnova-Repedea	ROSCI0135	12.216 ha (<1%)
96888	Dobrov	P durea Bârnova-Repedea	ROSCI0135	12.216 ha (50%)
97090	Gol ie ti	Râul Prut	ROSCI0213	cca. 12.000 ha (8%)
99922	u ora	Râul Prut	ROSCI0213	cca.12.000 ha (15%)
96003	Ungheni	Râul Prut	ROSCI0213	cca. 12.000 ha (6%)
98603	Pris cani	Râul Prut	ROSCI0213	cca.12.000 ha (15%)
161856	Negre ti	Fâna urile de la Glodeni	ROSCI0080	6 ha (100%)

NATURA 2000 - Aree de protec ie special avifaunistic (SPA)

Cod SIRUTA	Localitate	Nume Sit	Cod Sit	Suprafata km <sup>2</sup>
96370	Comarna	P durea Bârnova	ROSPA0092	cca. 12.600 ha (1%)
96888	Dobrov	P durea Bârnova	ROSPA0092	cca. 12.600 ha (50%)
96192	Ciorte ti	P durea Mcl e ti	ROSPA0096	cca. 8.631 ha (34%)

c) Minorit i etnice locale în urm toarele comune:

Comuna	Popula ia	Maghiari	Romi	Greci	Italiani	Macedoneni	Alt etnie
Ora Negre ti	8.380		314				

## CAPITOLUL II: Componen a parteneriatului

Parteneriatul public - privat GAL tefan cel Mare este format din diver i actori publici i priva i din teritoriul a 13 comune i a unui ora , respectiv: Aroneanu, Ciorte ti, Comarna, Costuleni, Dobrov , Gol ie ti, Pris cani, u ora, Ungheni (jud. Ia i) i Cod e ti, D ne ti, Rebricea, T cuta i ora ul Negre ti (jud. Vaslui), în conformitate cu cerin ele i criteriile Programului LEADER, pentru a elabora i implementa Strategia de Dezvoltare Local a Asocia iei Grupul de Ac iune Local tefan cel Mare.

Parteneriatul este structurat astfel:

Tipul partenerilor	Num r din total parteneri	Procent din total parteneri
Parteneri publici	14 din <del>50 61</del>	<del>28 22.95</del> %
Parteneri priva i	<del>19 27</del> din <del>50 61</del>	<del>38 44.26</del> %
Parteneri reprezentan i societate civil	<del>17 19</del> din <del>50 61</del>	<del>34 31.14</del> %
Persoane fizice	<del>0 1</del> din <del>50 61</del>	<del>0 1.64</del> %
TOTAL	<del>50 61</del>	100%
Reprezentarea sectorului privat i societ ii civile în cadrul parteneriatului = criteriu CS 2.1 / de evaluare	<del>36 47</del> din <del>50 61</del>	<del>72 77.04</del> %

Dup cum se poate observa în tabelul de mai sus, parteneriatul public-privat tefan cel Mare a respectat criteriul de eligibilitate referitor la ponderea partenerilor priva i i ai societ ii civile, în sensul c ace tia reprezint ~~72 77.04~~ % (mai mult de 51 %). Astfel, este respectat i criteriul de selec ie CS 2.1. Ponderea partenerilor priva i i ai reprezentan ilor societ ii civile dep e te 65% în parteneriat.

\* Parteneriatul public - privat GAL tefan cel Mare are ca membri asocia ii i funda ii care sprijin interesele minorit ilor (în special a rromilor), a tinerilor, a femeilor din teritoriul GAL i asocia ii care au ca obiectiv realizarea activit ilor de protec ia mediului. Astfel, Asocia ia pentru sprijinirea romilor " Bahtaleia" Negre ti urm re te înt rirea i facilitarea particip rii active a comunit ii de romi la via a social , economic i cultural din ora ul Negre ti i din satele învecinate, jude ul Vaslui, a a cum putem observa din scopul i obiectivele asocia iei, cuprinse în statutul acesteia, a adar, este îndeplinit criteriul de selec ie CS 2.2. Parteneriatul cuprinde cel pu in o organiza ie non-guvernamental care reprezint interesele unei minorit i locale existente la nivelul teritoriului acoperit de parteneriat.

Pentru sprijinirea tinerilor din teritoriul GAL tefan cel Mare avem ca parteneri , Asocia ia de Interes Comunitar Aroneanu" , care are ca obiective de activitate educarea tinerilor în participare la via a comunit ii (.), crearea de oportunit i pentru tinerii din sat (...), preg tirea i formarea tinerilor etc. i Asocia ia pentru Tineret Phoenix Cod e ti, dedicat unei largi palete de activit i pentru tineri. Dat fiind cele men ionate mai sus, preciz m faptul ca s-a îndeplinit criteriul de selec ie CS 2.3. Parteneriatul cuprinde cel pu in o organiza ie care reprezint interesele tinerilor.

Promovarea dezvolt rii activit ilor care îmbun t esc calitatea precum i nivelul de trai al femeilor din comuna Costuleni, încurajarea i facilitarea accesului femeilor din asocia ie la formarea profesional , promovarea spiritului antreprenorial în rândul femeilor

din comuna Costuleni — acestea sunt o parte din obiectivele destinate femeilor și reg site în statutul Asociației Pomiviticole Hiliș (membru fondator al GAL Ștefan cel Mare); astfel, a fost îndeplinit criteriul de selecție CS 2.4. Parteneriatul cuprinde cel puțin o organizație care reprezintă interesele femeilor.

Întrucât în teritoriul GAL Ștefan cel Mare sunt zone cu arii protejate Natura 2000, printre partenerii GAL avem Asociația de Interes Comunitar Aroneanu, la care unul din obiective este protecția mediului, așa cum reiese din scopul asociației — promovarea și implementarea proiectelor pentru protejarea mediului și a naturii [...]. ~~De asemenea, Asociația Centrul de Informare și Suport Comunitar AIDRom are printre obiectivele asociației protecția mediului și dezvoltarea durabilă.~~ Prin urmare, este atins criteriul de selecție CS 2.5. Parteneriatul cuprinde cel puțin o organizație în domeniul protecției mediului.

Conform analizei diagnostic, activitatea principală din teritoriul GAL Ștefan cel Mare este cea din sectorul agricol. Aadar, domeniul relevant identificat în teritoriu este agricultura. În rândul membrilor parteneriatului public – privat GAL Ștefan cel Mare sunt prezente asociații — forme asociative relevante, care au ca scop identificarea, reprezentarea și promovarea sistematic și unitară a intereselor profesionale specifice membrilor și, cele economice, tehnice și juridice, precum și acțiunile de cooperare ale membrilor, acestea fiind numeroase și diverse în teritoriu: Asociația Agricol Aroneanu, Asociația de Dezvoltare Rural Aroneanu A.D.R.A., Asociația Ștească Chiperești, Asociația Crescătorilor de Taurine din comuna Rebricea, Asociația Apicol Negrești – Vaslui, Asociația crescătorilor de animale Căzânești –Negrești, Asociația Legume Fructe Felicia Goliești, Asociația Pomiviticol Hiliș, ~~Cooperativa Agricol Apicol Florile Vasluiului~~, Asociația Legume Fructe Prisăceni. Astfel, se îndeplinește criteriul de selecție CS 2.6. Parteneriatul cuprinde cel puțin o formă asociativă înființată conform legislației specifice în vigoare, într-un domeniu relevant pentru teritoriul respectiv, cu sediu/punct de lucru/sucursală în teritoriul acoperit de GAL, constituit juridic anterior lansării apelului de selecție.

În componența parteneriatului ~~există o singură s-a retras~~ persoana fizică partener — Mihaela Ionescu — consilier juridic cu domiciliul în una dintre comunele din GAL (comuna Dobrov), care este membru fondator al GAL Ștefan cel Mare, a contribuit la înființarea mai multor asociații de pe teritoriul GAL (Asociația Apicol Negrești – Vaslui, Asociația Legume Fructe Felicia Goliești, Asociația Pomiviticol Hiliș) și care s-a implicat de-a lungul timpului în animarea teritoriului și sprijinirea unor beneficiari privați în vederea elaborării de proiecte pentru a accesa măsurile din teritoriul GAL în perioada 2007 - 2013. (CV atașat).

Toate entitățile mai sus menționate se implică în dezvoltarea teritoriului GAL Ștefan cel Mare. Unitățile administrativ-teritoriale membre în GAL sunt interesate în dezvoltarea comunităților, atât din punct de vedere social, cât și din punct de vedere economic. Actorii locali din teritoriu s-au implicat activ și au participat la acțiunile desfășurate în vederea pregătirii strategiei. De asemenea, agenții economici interesați să dezvolte afaceri proprii vor contribui la creșterea economiei locale.

### CAPITOLUL III: Analiza SWOT

(analiza punctelor tari, punctelor slabe, oportunităților și amenințărilor)

Pentru elaborarea Strategiei de Dezvoltare Locală 2014 – 2020 a teritoriului GAL tefan cel Mare, s-a impus analiza profundă a situației existente privind teritoriul, populația, activitățile economice și organizarea socială și instituțională de la nivelul acestuia. Această analiză SWOT a rezultat în urma interpretării și analizării chestionarelor aplicate în teritoriul GAL tefan cel Mare, precum și în urma colaborării cu actorii locali din sectorul public, privat, economic și din societatea civilă (prin acțiuni de animare, de informare, de consultare publică și grupuri de lucru). Acest lucru a permis dezvoltarea unei viziuni asupra particularităților economice și sociale la nivelul teritoriului, prin realizarea analizei SWOT.

Pentru fundamentare s-au folosit date statistice, baze de date ale Consiliilor Județene Iași și Vaslui, ale Direcțiilor Județene de Statistică Iași și Vaslui, Strategia de Dezvoltare a regiunii nord-est, Strategiile de Dezvoltare a județelor Iași și Vaslui, strategiile comunelor componente din teritoriu, alte surse și statistici oficiale. Acest tip de date ne-a permis realizarea unei încadrări mai bune a zonei într-un context mai larg. În final, colectarea informațiilor a condus la constituirea unei baze de date cuprinzătoare despre teritoriul GAL tefan cel Mare.

ANALIZA SWOT A TERITORIULUI ASOCIAȚIEI GAL TEFAN CEL MARE	
<p><b>PUNCTE TARI:</b></p> <p>Localizare strategică : teritoriu omogen, situat în județele Iași și Vaslui, la 14 km de orașul Iași și având orașul Negrești parte din teritoriul GAL; existența zonei metropolitane (Aroneanu, Ungheni, orașul Comarna (membru observator); situarea pe DN 28 (Iași-Albișta, punct de frontieră cu Republica Moldova); comuna Aroneanu cuprinde în teritoriu Aeroportul Internațional Iași.</p> <p>Fertilitatea și stabilitatea solului: Comarna beneficiază de confluența râurilor Jijia și Bahlui – aspect favorabil pentru realizarea irigațiilor; calitatea ridicată a solului (fertilitate); stabilitatea solului;</p> <p>Cadrul natural favorabil dezvoltării turismului / agroturismului (pădure, aer bogat în ioni negativi); suprafețe mari cu păduri și iazuri; turism de agrement, pescuit sportiv și vânatoare: 2 baraje piscicole – Tăcuta - Protopopești, între Codrești, Rediu Galian și Tăcuta); pădurea de la Dobrov, Comarna; practicarea pescuitului în lacurile Dorobanți și Aroneanu – lacul Aroneanu (administrat de Administrația Publică din comuna Aroneanu) și lacul Dorobanți (administrat de Apele Române); Ciortești - Comarna (vânatoare), Costuleni (zona umedă Ciobârțiu); Parcul</p>	<p><b>PUNCTE SLABE:</b></p> <p>Populație rurală în scădere.</p> <p>Migrarea tinerilor.</p> <p>Îmbătrânirea populației.</p> <p>Slabă dezvoltare a activităților non-agricole și a locurilor de muncă generează dependența populației rurale de agricultura de subsistență.</p> <p>Nivelul scăzut al productivității muncii.</p> <p>Nivelul scăzut de instruire în teritoriul GAL.</p> <p>Cultură antreprenorială slab dezvoltată, caracterizată de lipsa cunoștințelor manageriale de bază.</p> <p>Nivelul scăzut al venitului pe gospodărie.</p> <p>Calitatea slabă a infrastructurii turistice și a serviciilor turistice rurale.</p> <p>Calitatea slabă a infrastructurii culturale, lipsa dotărilor adecvate a căminelor culturale din localitățile componente ale GAL.</p>

dendrologic Cozia (Costuleni). Zona prezintă un bogat material biologic și natural – floră și faună; Grădina Botanică Protopopești, Turcuta – afiliată Grădini Botanice de la Iași.

Existența a 7 situri Natura 2000 în GAL - Pârdea Icueni cod: ROSCI0160, Pârdea Mădeleni cod: ROSCI 0161, Pârdea Bârnova-Repedea cod: ROSCI0135, Râul Prut cod: ROSCI0213 - Is, Pârdea Bârnova cod: ROSPA0092, Pârdea Mălești cod: ROSPA 0096, Fânăurile de la Glodeni cod ROSCI0080.

Clădiri de patrimoniu, monumente istorice clasa A: Biserica Sf. Nicolae, 1594, Aroneanu; Monumentul Dobrov, 1503, Dobrov; Conacul Rosetti-Bal, 1834 circa, Codrești; Biserica Nașterea și Adormirea Maicii Domnului, 1792, Rebricea. Clădiri de patrimoniu, monumente istorice clasa B: Biserica „Sfântul Nicolae”, sec. XVIII, Goliești; Biserica Sf. Voievozi, 1804, Comarna; Biserica „Sf. Voievozi”, 1737, Prisăceni; Ansamblul conacului Sturdza, 1839, Turcuta; Conacul Ionel Teodoreanu, 1821, Goliești; Conacul Emil Racoviță, sec. XIX, Dănești și multe altele.

Tradiții locale: din 1898 există Târgul de la Codrești, renumit în zonă; Festivalul anual de datini și obiceiuri de iarnă de la Rebricea, ce are loc pe 27 decembrie, este unic în județ; Ziua satului – Rediu Galian, Turcuta – în Duminică Mare / Rusalii; Codrești – Înălțarea Domnului; Pribești – Sf. Maria – 8 septembrie; Fanfara din Comarna; Olărit și împletituri din nuiele (Comarna); Raliul la iuliu, concursuri off-road, etapă națională a concursului de ciclism (Dobrov); zonă viticolă (Costuleni).

Prezența unor elemente de atracție pentru turiști români și străini (peisagistice, geografice, biologice, silvice pe suprafețe mari).

Infrastructura este medie spre bună, în special în comunele care fac parte din 2004 din Zona Metropolitană a județului Iași (Aroneanu, etc.).

Existența unor mijloace de transport a populației locale în localitățile situate la 10 - 30 km de la Iași, cu legătură directă a acestora cu unitățile agroalimentare, hipermarketuri și piețele alimentare ale municipiului Iași.

Disponibilitatea forței de muncă rurale.

Centre culturale, monumente, mănăstiri, monumente de importanță națională și internațională, puncte de atracție turistică care nu sunt bine întreținute, au stare de degradare avansată și care nu sunt vizitate decât de un număr redus de turiști.

Pondere crescută a populației rurale aflată în risc de sărăcie sau de excluziune socială, în special în rândul populației de etnie romă; Degradarea așezărilor tradiționale cu valoare culturală și a monumentelor istorice din teritoriu.

Acces scăzut la resurse financiare pentru micii antreprenori și a noilor inițiative de afaceri în mediul rural.

Nivel scăzut de cunoștințe TIC.

Nivel scăzut de pregătire profesională de bază și de competențe profesionale în rândul fermierilor.

Număr scăzut de programe de pregătire profesională (cursuri *ad-hoc* și pregătire pe tot parcursul vieții) pentru fermieri.

Structuri și sisteme slab dezvoltate pentru transferul de cunoștințe și inovare.

Dotări tehnice deficitare și insuficiente în agricultură.

Sisteme de producție, colectare și depozitare slab dezvoltate.

Accesarea unui număr redus de proiecte privind canalizarea și evacuarea deșeurilor provenite din grajdurile de animale; deversarea apelor uzate are loc la suprafața mediului.

Gestionarea inadecvată a deșeurilor rezultate din activitățile agricole, în special în fermele de mici dimensiuni.

Decalajul față de zonele urbane privind infrastructura, serviciile și calitatea vieții.



<p>Cre țerea num rului de absolven i ai facult ilor de profil agricol din cadrul USAMV Ia i.</p> <p>Existen a fermelor mici i medii în teritoriu cu poten ial de cre tere.</p> <p>Existen a unor ONG-uri puternice membre în GAL: Asocia ia World Vision, Funda ia Corona, Asocia ia AIDRom, Funda ia Centrul de Mediere i Securitate Comunitar , Asocia ia Pheonix Cod e ti, Asocia ia pentru Promovarea Romilor Bahtaleia Negre ti, asocia ii agricole numeroase, asocia ii de produc tori i legumicultori, asocia ii comunitare</p>	<p>Popula ie activ în agricultur cu un nivel sc zut al cuno tin elor i competen elor.</p> <p>Nivel redus al cuno tin elor i competen elor în celelalte sectoare.</p> <p>Lipsa grupurilor de produc tori la nivelul microregiunii.</p> <p>Posibilit i limitate de desf urare a activit ilor sportive în zon .</p>
<p><b>OPORTUNIT I:</b></p> <p>Investi iile în infrastructura de baz , social i servicii vor cre te atractivitatea zonelor rurale.</p> <p>Disponibilitatea unei pie e aflat în plin dezvoltare, atât pe plan intern cât i extern, care ar putea fi exploatat .</p> <p>Accesul popula iei rurale la programele de înv are pe tot parcursul vie ii i de dezvoltare a abilit ilor antreprenoriale.</p> <p>Cre țerea cererii interne i externe pentru zonele în care se practic turismul rural, zone cu resurse culturale i naturale locale bogate.</p> <p>P strarea i promovarea identit ii locale.</p> <p>Accesul antreprenorilor la instrumente financiare.</p> <p>Asocia ia Grupul de Ac iune Local faciliteaz inovarea, promoveaz cooperarea i cre țerea economic local .</p> <p>Îmbun t irea infrastructurii agro-turistice i a celei de agrement.</p> <p>Existen a unor programe de finan are pentru reabilitarea c minelor culturale.</p> <p>Servicii de formare i consultan care s conduc la îmbun t irea competen elor i a profesionalismului la nivelul unei p ri cât mai importante din sectorul agricol.</p> <p>Interesul genera iilor tinere în a practica activit i agricole orientate c tre pia .</p> <p>Construirea unor sedii administrative pentru servicii publice locale/comunale, pie e agro-alimentare, betonarea acestora, servicii publice.</p> <p>Protejarea monumentelor istorice, a rezerva iilor naturale, a speciilor din faun i flor unice în</p>	<p><b>AMENIN RI:</b></p> <p>Trendul demografic descendent în rândul popula iei rurale, afectând în special num rul tinerilor i al persoanelor calificate.</p> <p>Adâncirea disparit ilor dintre zonele rurale i cele urbane, din perspectiva calit ii vie ii.</p> <p>Alterarea i pierderea mo tenirii culturale, a tradi iilor i obiceiurilor locale.</p> <p>Întârzierea depunerii de proiecte de c tre poten iali beneficiari identifica i în cadrul strategiei de dezvoltare local a GAL.</p> <p>Imposibilitatea de a asigura cofinan area proiectelor de c tre poten iali beneficiari ai proiectelor finan ate din fonduri nerambursabile.</p> <p>M rirea suprafe elor de teren amenin ate de riscuri naturale (eroziunea solului).</p> <p>Riscul excluderii sociale a locuitorilor din zon din cauza nivelului redus de educa ie al acestora i a gradului sc zut de instruire.</p> <p>Dificult i întâmpinate în accesa rea fondurilor nerambursabile datorit lipsei cuno tin elor în domeniu.</p>

<p>lume prin aplicarea măsurilor din PNDR și NATURA 2000.</p> <p>Creșterea interesului turiștilor români și străini pentru zonele cu potențial turistic valoros.</p> <p>Atragerea investitorilor pentru dezvoltarea unor afaceri prin oferta zonelor cu potențial turistic, amenajarea bazelor turistice, a zonelor de agrement, înființarea de pensiuni agroturistice.</p> <p>Dezvoltarea serviciilor de transport în comun care asigură legătura cu marile orașe și municipiul Iași, precum și pentru satele componente.</p> <p>Înființarea, amenajarea spațiilor publice de recreere pentru populația din comune (parcuri, spații de joacă pentru copii, piste betonate pentru plimbarea pietonilor și bicicliștilor, terenuri de sport etc.).</p> <p>Amenajări de parcuri, piețe, spații pentru târguri.</p> <p>Înființarea unor mici afaceri de tipul micro-întreprinderilor de tip start-up prin măsurile finanțate din P.N.D.R. și LEADER 2014-2020, afaceri care pot reprezenta motorul lansării economiei locale a teritoriului GAL.</p> <p>Posibilități de dezvoltare economică prin Grupul de Acțiune Locală, astfel, facilitarea accesului la finanțare a micilor întreprinzători.</p> <p>Valorificarea tradițiilor și obiceiurilor din zonă prin accesarea de programe cu finanțare europeană.</p> <p>Accesarea de finanțări nerambursabile pentru reabilitarea / construirea instituțiilor publice locale, investiții de interes comunitar: cmine culturale, coli, dispensare comunale, școli de sport, platforme ecologice.</p> <p>Existența unor finanțări pentru stimularea tinerilor în vederea rămânării în localitățile GAL.</p> <p>Apropierea de unul dintre cele mai mari centre universitare din țară.</p> <p>Posibilitatea fermelor de a accesa fonduri europene nerambursabile în vederea dezvoltării sustenabile.</p>	<p>Scăderea numărului de elevi ce poate duce la desființarea unor unități de învățământ.</p> <p>Scăderea interesului pentru sport, activități artistice, culturale și recreative.</p>
---	---

Analiza SWOT identifică provocări ale agriculturii și spațiului rural caracterizate de: productivitate agricolă redusă, populație numeroasă în agricultura de (semi)subzistență, cu nivel scăzut de pregătire agricolă și antreprenorială, procent ridicat al fermierilor în vârstă, dotări deficitare la nivelul exploatațiilor, acces la servicii de bază și infrastructură sub nivelul zonelor urbane, dezvoltare insuficientă a economiei rurale non-agricole cu efecte la

nivel de ocupare, pondere mare a populației cu risc de sărăcie și excluziune socială, în special în rândul populației de etnie romă.

Strategia de Dezvoltare Locală reprezintă o oportunitate de abordare a punctelor slabe, prin consolidarea punctelor tari și utilizarea oportunităților, în baza lecțiilor învățate și progreselor din P.D.L. 2007 - 2013.

Transpunerea în alternative strategice a analizei SWOT, prin potențarea punctelor tari, atenuarea punctelor slabe și folosirea oportunităților, a dus la selectarea unor necesități prin intermediul întâlnirilor de consultare.

Promovarea incluziunii sociale, a reducerii sărăciei și a dezvoltării economice în zonele rurale, prin:

- Încurajarea activităților economice non-agricole;
- Îmbunătățirea serviciilor pentru populație;
- Promovarea turismului în zonă și a tradițiilor locale;
- Conservarea și promovarea patrimoniului cultural și arhitectural;
- Modernizarea întreprinderilor mici;
- Crearea locurilor de muncă;
- Încurajarea și promovarea acțiunilor inovative;
- Încurajarea acțiunilor de protecție a mediului.

Creșterea viabilității fermelor și a competitivității tuturor tipurilor de agricultură în toate regiunile și promovarea tehnologiilor agricole inovatoare și a gestionării durabile a pădurilor:

- Creșterea productivității muncii în agricultură;
- Susținerea fermelor de semi-subzistență în vederea restructurării și modernizării;
- Tehnologizarea agriculturii și creșterea animalelor;
- Creșterea calității produselor agricole și non-agricole locale;
- Diversificarea producției agro-alimentare;
- Încurajarea și promovarea acțiunilor inovative;
- Încurajarea acțiunilor de protecție a mediului;
- Cooperarea orizontală și verticală între actorii din lanțul de aprovizionare, în vederea stabilirii și dezvoltării de lanțuri scurte de aprovizionare și de piețe locale;
- Promovare în context local privind dezvoltarea lanțurilor scurte de aprovizionare și a piețelor locale.

Refacerea, conservarea și dezvoltarea biodiversității, inclusiv în zonele Natura 2000 și în zonele care se confruntă cu constrângeri naturale sau cu alte constrângeri specifice, promovarea activităților agricole de mare valoare naturală, precum și a stării peisajelor europene:

- Proiecte pilot; Diversificarea activităților agricole în direcția activităților privind sănătatea, integrarea socială, agricultura sprijinită de comunitate și educația cu privire la mediu și alimentație.

Încurajarea inovării, a cooperării și a creșterii unei baze de cunoștințe în zonele rurale:

- Sprijin pentru activități demonstrative și acțiuni de informare.

## CAPITOLUL IV: Obiective, priorități și domenii de intervenție

Primul pas în elaborarea Strategiei de Dezvoltare Locală a teritoriului GAL Ștefan cel Mare a fost evaluarea situației curente a teritoriului din perspectiva domeniilor cheie, care a permis analiza în detaliu a tuturor aspectelor pozitive și negative ale evoluției sale. Evaluarea situației curente s-a realizat prin consultări între toți partenerii relevanți (publici, privați, ONG) din teritoriu, respectiv prin activități de animare, consultare publică, informare și grupuri de lucru. În procesul de elaborare a strategiei s-a folosit analiza SWOT și analiza diagnostică, ca instrumente manageriale, în baza cărora au fost stabilite măsurile relevante care asigură îndeplinirea nevoilor identificate pentru teritoriul GAL Ștefan cel Mare, care contribuie la îndeplinirea obiectivelor, priorităților Uniunii Europene în materie de dezvoltare rurală și, implicit, la domeniile de intervenție ale acestora. Măsurile propuse în strategia de dezvoltare locală contribuie la dezvoltarea microregiunii într-o manieră specifică, adaptată nevoilor și priorităților acestora. Valoarea adăugată a măsurilor derivă din acele inițiative locale care combină soluții ce răspund problematicii existente la nivelul comunităților locale, reflectate în acțiuni specifice acestor nevoi, folosind punctele tari și oportunitățile identificate în analiza SWOT, în scopul înlăturării sau reducerii efectelor punctelor slabe și a amenințărilor. Măsurile propuse se regăsesc în tabelul de mai jos, ce redă schematic logica intervenției în PROGRAMARE:

Tabelul 1: Obiective, priorități și domenii de intervenție

Obiectivul de dezvoltare rurală 1 Obiective transversale	Priorități de dezvoltare rurală	Domenii de Intervenție	Măsuri	Indicatori de rezultat
Obținerea unei dezvoltări teritoriale echilibrate a economiilor și comunităților rurale, inclusiv crearea și menținerea de locuri de muncă (P1, P6) Obiective transversale: mediu, climă și inovare	P6: Promovarea incluziunii sociale, a reducerii sărăciei și a dezvoltării economice în zonele rurale	6A. Facilitarea diversificării, a înființării și a dezvoltării de întreprinderi mici, precum și crearea de locuri de muncă	M 4.1. Sate viabile în teritoriul GAL prin înființarea de întreprinderi mici	Nr. de locuri de muncă create: 4 Nr. total de întreprinderi sprijinite/create: 3 Numărul de proiecte ce au componente inovative sau de protecția mediului: 1
			M 4.2. Încurajarea micilor întreprinderi rurale	Nr. de locuri de muncă create: 1 Nr. total de întreprinderi sprijinite: 1 Nr. de proiecte ce au componente inovative sau de protecție a mediului: 1
		6B. Încurajarea dezvoltării locale în zonele rurale	M 4.3. Dezvoltarea infrastructurii sociale în teritoriul GAL prin proiecte integrate	Populația netă din mediul rural care beneficiază de servicii /infrastructuri sociale îmbunătățite: 50

Ob. de dezvoltare rurală 1 Obiective transversale	Priorități de dezvoltare rurală	Domenii de intervenție	Măsurile	Indicatori de rezultat
			M 4.4. Dezvoltarea unor UAT-uri viabile prin inovare socială în teritoriul GAL	Populația netă care beneficiază de servicii/infrastructuri îmbunătățite: 1300 Numărul de autorități publice locale (UAT comuna și UAT oraș) sprijinite: 4 Nr. de proiecte ce au componente inovative sociale sau de protecție a mediului: 1
			M 4.5. Incluziunea socială pentru populația rrom	Populație netă romă care beneficiază de servicii /infrastructuri îmbunătățite: 50 Număr de proiecte ce au componente inovative sociale sau de protecția mediului - 1
Favorizarea competitivității agriculturii (P1, P2) Obiective transversale: mediu și climă, inovare	P2: Creșterea viabilității fermelor și a competitivității tuturor tipurilor de agricultură în toate regiunile și promovarea tehnologiilor agricole inovatoare și a gestionării durabile a pământurilor	2A. Îmbunătățirea performanței economice a tuturor exploatarilor agricole și facilitarea restructurării și modernizării exploatarilor, în special în vederea creșterii participării pe piață și a orientării spre piață, precum și a diversificării activităților agricole	M 2.1. Identitate regională prin transformarea fermelor mici în ferme de referință	Numărul de exploatare agricole/beneficiari sprijiniți: 6 Numărul de proiecte ce au componente inovative sau de protecția mediului: 1
			M 2.2. Modernizarea exploatareilor agricole din teritoriul GAL Ștefan cel Mare	Numărul de exploatare agricole / beneficiari sprijiniți: 2 Numărul de proiecte ce au componente inovative sau de protecția mediului: 1 Numărul de locuri de muncă create: 1
		2B. Facilitarea intrării în sectorul agricol a unor fermieri calificați corespunzător și a reînnoirii generațiilor	M 2.4. Reînnoirea generației de fermieri prin încurajarea micilor întreprinzători tineri rurali	Numărul de exploatare agricole/beneficiari sprijiniți: 2 Numărul de proiecte ce au componente inovative sau de protecția mediului: 1 Numărul de locuri de muncă create: 2

Obiectivul de dezvoltare rurală 2 Obiective transversale	Priorități de dezvoltare rurală	Domenii de intervenție	Măsuri	Indicatori de rezultat
	P1: Încurajarea transferului de cunoștințe și a inovației în agricultură, silvicultură și zonele rurale	1A. Încurajarea inovației, a cooperării și a creșterii unei baze de cunoștințe în zonele rurale	M 1.1 Sprijin pentru activități demonstrative și acțiuni de informare în ter. GAL	Cheltuielile publice totale: 8.922,08 Euro Numarul de acțiuni demonstrative și vizite de studiu:1. Numarul de participanți la acțiunile demonstrative și vizitele de studiu:20.
		1A. Încurajarea inovației, a cooperării și a creșterii unei baze de cunoștințe în zonele rurale	M 3.1 Conservarea, protecția și menținerea biodiversității naturale a zonelor protejate, inclusiv a zonelor Natura 2000 în teritoriul GAL.	Cheltuielile publice totale Numarul de proiecte ce au componente inovative sau de protecția mediului: 1
		1A. Încurajarea inovației, a cooperării și a creșterii unei baze de cunoștințe în zonele rurale	M 2.3 Sprijin pentru înființarea și dezvoltarea de structuri asociative în teritoriul GAL Stefan cel Mare	Numarul de exploatații agricole / beneficiari sprijinți:1 Numarul de proiecte ce au componente inovative sau de protecția mediului: 1 Numarul total de operațiuni de cooperare sprijinite în cadrul măsurii de cooperare [articolul 35 din Regulamentul (UE) nr. 1305/2013]:1 Cheltuielile publice totale.

Se are în vedere precizarea din Ghidul Solicitantului și clarificările ulterioare privind locurile de muncă create, care includ și P.F.A. și I.L. nou create. Pe întreaga strategie, numărul total de locuri de muncă propuse va fi de minim 8. Dat fiind faptul că în strategie va fi propus o măsură de infrastructură socială, aceasta va fi lansată cu prioritate. În situația în care, în urma lansării unui apel de selecție, nu se depun proiecte, atunci GAL Stefan cel Mare va putea fi beneficiarul acestei măsuri, cu respectarea legislației specifice în vigoare. Din măsurile prezentate mai sus

reiese logica intervenției care va fi monitorizată prin intermediul indicatorilor. Aceștia se împart în două categorii, astfel: indicatorii locali (Tabelul 1) care sunt stabiliți în conformitate cu specificul local și indicatori de monitorizare specifici domeniilor de intervenție (Tabelul 2).

Domenii de intervenție	Indicator de monitorizare	Domenii de intervenție	Indicator de monitorizare
1A	Cheltuielile publice totale	6A	Locuri de muncă create
2A, 2B	Numărul de exploatare agricole/beneficiari sprijiniți	6B	Populație netă care beneficiază de servicii / infrastructuri îmbunătățite

## CAPITOLUL V: Prezentarea măsurilor FISA MASURII M 1.1

Denumirea măsurii: Sprijin pentru activități demonstrative și acțiuni de informare în teritoriul GAL

CODUL Măsurii M 1.1

Măsura / DI: M 1.1 / 1A

Tipul măsurii:     INVESTITII  
                      X SERVICII  
                      SPRIJIN FORFETAR

1.Descrierea generală a măsurii, inclusiv a logicii de intervenție a acesteia și a contribuției la prioritățile strategiei, la domeniile de intervenție, la obiectivele transversale și a complementarității cu alte măsuri din SDL

Conform analizei SWOT, populația din teritoriul GAL Stefan cel Mare desfășoară preponderent activități agricole, însă, pentru a se înregistra o performanță în acest domeniu de referință, fermierii cu exploatații mici și mijlocii au nevoie de idei inovatoare în domeniul agricol, mai ales din cauza nivelului scăzut de instruire și a competențelor insuficiente ale acestora. Această situație se accentuează în contextul lipsei unor modele adecvate și a unor idei inovative care să poată fi replicate la nivelul teritoriului.

Atelierele demonstrative și vizitele de studiu vor sprijini măsurile destinate exploatațiilor agricole în vederea creșterii competitivității agricole, a productivității, și vor sprijini încurajarea consolidării cunoștințelor fermierilor în teme de interes, metode și practici.

În urma identificării acestor elemente în teritoriu, măsura își propune să realizeze acțiuni pentru informarea și încurajarea dobândirii de cunoștințe pe tot parcursul vieții, precum și implementarea ideilor inovatoare în domeniul agricol de către locuitorii din GAL Stefan cel Mare.

Obiectiv de dezvoltare rurală: favorizarea competitivității agriculturii; obținerea unei dezvoltări teritoriale echilibrate a economiilor și comunităților rurale.

Obiectiv specific al măsurii: Stimularea revenirii / ramanerii în țară a persoanelor din mediul rural care desfășoară activități agricole; Creșterea calității producției agricole; Deschiderea drumului spre inovare și tehnologizare a agriculturii din teritoriul GAL Stefan cel Mare.

Măsura contribuie la prioritatea prevăzută la art. 5, Reg. (UE) nr. 1305/2013: P1 — Încurajarea transferului de cunoștințe și a inovării în agricultură, silvicultură și zonele rurale.

Măsura corespunde obiectivelor art. 14 din Reg. (UE) nr. 1305/2013.

Măsura contribuie la Domeniul de intervenție 1A. Încurajarea inovării, a cooperării și a creării unei baze de cunoștințe în zonele rurale (*Art. 5, al. 1, lit. a din Reg. (UE) nr. 1305/2013*).



Măsura contribuie la obiectivele transversale ale Reg. (UE) nr. 1305/2013: mediu, climă și inovare, în conformitate cu art. 5, Reg. (UE) nr. 1305/2013).

Complementaritatea cu alte măsuri din SDL: M 2.1/2A; M 2.2/2A; M 2.3/2B.

Sinerгіa cu alte măsuri din SDL: —

## 2. Valoarea adăugată a măsurii

Măsura propusă se adresează tuturor persoanelor din teritoriul GAL Stefan cel Mare, care desfășoară activități în domeniul agricol, dar, în mod special, beneficiarilor măsurilor prevăzute în SDL pentru agricultură (P2). Valoarea adăugată a măsurii este generată de impactul pozitiv semnificativ ce se va înregistra, întrucât cunoașterea este o valoare adăugată inestimabilă, iar eficiența implementării măsurii se va reflecta în oferirea de beneficii multiple unui număr semnificativ de persoane, precum și în calitatea cunoștințelor dobândite de acestea, printr-un buget mic alocat. Analizată prin prisma cost / eficiența, această măsură aduce plus valoare și este relevantă în contextul strategiei propuse.

Acțiunile propuse a fi finanțate prin această măsură pot include ateliere de lucru, îndrumare profesională, schimburi de experiență și alte acțiuni relevante.

Transferul de informații și cunoștințe, formarea și dobândirea de aptitudini reprezintă elemente cheie în înțelegerea și asumarea de către fermieri a angajamentelor privind protecția mediului, inclusiv protejarea biodiversității. Prin încurajarea activităților de informare se urmărește deschiderea orizonturilor fermierilor asupra ceea ce înseamnă noi practici agricole care contribuie la o protejare sporită a mediului și adaptarea la schimbările climatice.

Acțiunile de transfer de cunoștințe care vor fi finanțate prin măsura M1 au un rol important în dobândirea de cunoștințe, competente și formarea de idei noi în rândul fermierilor și a persoanelor active în domeniul agro-alimentar din teritoriul GAL Stefan cel Mare. Sesiunile demonstrative și vizitele de lucru pot stimula inovarea, inclusiv prin cooptarea de practicieni inovatori care pot acționa ca factori de diseminare pentru fermierii din jur. Transferul de cunoștințe și informarea au un rol extrem de important în cadrul Strategiei de Dezvoltare Locală a teritoriului GAL Stefan cel Mare, deoarece acestea sprijină inovarea și facilitează dezvoltarea, folosirea și transferul de idei, produse sau tehnologii noi pentru a îmbunătăți sistemele de producție, produsele și serviciile.

## 3. Trimiteri la alte acte legislative

Reg. (UE) nr. 1305/2013;

Reg. (UE) nr. 1303/2013;

Reg. (UE) nr. 807/2014;

Reg. (UE) nr. 808/2014;

Ordonanța de Urgență a Guvernului (OUG) Nr. 34 /2006 privind atribuirea contractelor de achiziție publică, a contractelor de concesiune de lucrări publice și a contractelor de concesiune de servicii cu modificările și completările ulterioare;

Hotararea de Guvern (HG) Nr. 925/2006 pentru aprobarea normelor de aplicare a prevederilor referitoare la atribuirea contractelor de achizitie publica din Ordonanta de urgenta a Guvernului nr. 34/2006 privind atribuirea contractelor de achizitie publica, a contractelor de concesiune de lucrari publice si a contractelor de concesiune de servicii;

Legea Nr. 31/1990 privind societatile comerciale cu modificarile si completarile ulterioare;

Ordonanta de Guvern (OG) Nr. 26/2000 cu privire la asociatii si fundatii modificarile si completarile ulterioare Ordonanta de Urgenta a Guvernului (OUG) Nr. 44/2008 privind desfasurarea activitatilor economice de catre persoanele fizice autorizate, intreprinderile individuale si intreprinderile familiale modificarile si completarile ulterioare;

Legea Nr. 1/2011 a educatiei nationale modificarile si completarile ulterioare;

Ordonanta de Guvern (OG) Nr. 8 din 23 ianuarie 2013 pentru modificarea si completarea Legii nr. 571/2003 privind Codul fiscal si reglementarea unor masuri financiar-fiscale Alte acte normative aplicabile in domeniul fiscal.

#### 4. Beneficiari directi / indirecti (grup tinta)

Beneficiarii directi:

Entit i publice i/sau private care au în obiectul de activitate activit i de informare/demonstrative i/sau diseminare, publicitate si organizare de evenimente.

Beneficiarii indirecti:

Persoane, fermieri, exploata ii agricole i IMM-uri din teritoriul GAL tefan cel Mare care desf oar activit i în domeniul agricol, poten iali beneficiari ai masurilor din SDL.

#### 5. Tip de sprijin

Rambursarea costurilor eligibile suportate si platite efectiv de solicitant.

#### 6. Tipuri de actiuni eligibile si neeligibile

Actiuni eligibile:

Organizare de ateliere de lucru, ac iuni demonstrative, vizite de studiu, ac iuni de informare si schimburi de experienta cu urmatoarele tematici:

Diversificarea activitatilor in exploata iile agricole, imbunatatirea calitatii productiei, igiena si siguranta alimentelor, crearea de conditii pentru a asigura bunastarea animalelor si sanatatea plantelor, siguranta muncii, folosirea fertilizantilor si amendamentelor in agricultura in concordanta cu standardele Uniunii Europene;

Imbunatatirea si incurajarea afacerilor in domeniul agricol;

Imbunatatirea cunostintelor privind protectia mediului;

Noi tehnologii informationale, introducerea de inovatii, difuzarea rezultatelor cercetarii si a gestionarii durabile a resurselor naturale etc.;

Managementul durabil al terenurilor agricole;

Dezvoltarea unor capacitati inovative in lantul agro-alimentar;

Insusirea cerintelor privind eco-conditionalitatea si aplicarea unor metode de productie compatibile cu intretinerea si ameliorarea peisajului, respectiv cu protectia mediului.

Sunt eligibile activitatile si costurile desfasurate in afara teritoriului GAL in functie de natura activitatii desfasurate prin proiect (ex.activitati care sprijina informarea, actiuni demonstrative, vizite studiu, transferul de cunostinte etc. care implica obiective care nu se gasesc la nivelul teritoriului GAL).

Urmatoarele tipuri de costuri sunt eligibile: costurile legate de organizarea si de furnizarea transferului de cunostinte sau ale actiunii de informare, costurile aferente deplasarilor, cazarii si diurnei participantilor si organizatorilor etc. Alte cheltuieli strict legate de implementarea ac iunilor de informare i activit ilor demonstrative.

Ac iunile proiectului nu trebuie s vizeze aceia i participanti din cadrul GAL, care au mai beneficiat de actiuni de informare în cadrul altui proiect similar. Ac iunile propuse prin noul proiect sa nu fie identice cu ac iunile unui proiect anterior depus de c tre acelasi solicitant în cadrul aceluiasi GAL si finantat.

Actiuni neeligibile:

Organizare de cursuri de formare profesionala care fac parte din programul de educatie sau din sisteme de invatamant secundar si superior;

Organizare cursuri de formare profesionala finantate prin alte programe

Sprijin pentru schimburi pe termen scurt la nivelul conducerii exploata iilor i p durilor, precum i pentru vizite în exploata ii i în p duri;

Cheltuieli neeligibile generale conform Cap. 8.1 al PNDR 2014-2020.

## 7. Conditii de eligibilitate

Organismele care ofera servicii de transfer de cunostinte si servicii de informare:

Solicitantul se incadreaza in categoria de beneficiari eligibili i are prev zut în obiectul de activitate activit i specifice domeniului;

Solicitantul dispune capacitatea tehnic i financiar necesar derul rii activit ilor propuse prin proiect;

În Cererea de finan are solicitantul demonstreaz prin activit ile propuse i cerin ele formulate pentru resursele umane alocate acestora, oportunitatea i necesitatea proiectului;

Solicitantul dispune de personal calificat, propriu sau cooptat în domeniu

Grupul înt este format din persoane care î i desf oar activitatea sau au domiciliul pe teritoriul GAL tefan cel Mare;

Solicitantul este persoana juridica, constituita in conformitate cu legislatia in vigoare in Romania;

Solicitantul dovedeste experienta anterioara relevanta in proiecte demonstrative si/sau de diseminare/informare;

Solicitantul nu este in stare de faliment ori lichidare;

Proiectul trebuie sa contribuie la atingerea obiectivelor prevazute in Strategia de Dezvoltare Locala GAL tefan cel Mare.

## 8. Criterii de selectie

Beneficiarii care depun proiect pe masura M1 vor trebui sa aiba experienta anterioara in derularea unor astfel de activitati, pentru a asigura implementarea cat mai eficienta a proiectelor.

Prin proiectele propuse se va avea in vedere includerea cu prioritate in grupul persoanelor care participa la actiunile propuse a beneficiarilor de fonduri prin proiectele finantate prin intermediul GAL, dar si alte categorii de persoane angajate in sectorul agricol din teritoriul GAL tefan cel Mare

In cadrul actiunilor propuse se va avea in vedere diseminarea informatiilor privind obiectivele transversale de mediu, clima si inovare, prevazute in SDL.

Proiectele depuse pe aceasta masura vor trebui sa demonstreze ca aduc valoare adaugata si raspund nevoilor teritoriului, identificate in cadrul SDL. Solicitantii vor ilustra in proiectul depus modul de adaptare si detalieri a tematicii generale stabilite la nevoile grupului tinta.

Criteriile de selectie propuse urmaresc sa asigure tratamentul egal al solicitantilor, o mai buna utilizare a resurselor financiare si directionarea masurilor in conformitate cu prioritatile Uniunii Europene in materie de dezvoltare rurala.

## 9. Sume (aplicabile) si rata sprijinului

Avand in vedere ca actiunile eligibile sunt negeneratoare de venit, sprijinului public nerambursabil din totalul cheltuielilor eligibile este de 100%.

Cuquantumul sprijinului pentru un proiect este de minim 5.000,00 euro i maxim 9.526,25 euro.

## 10. Indicatori de monitorizare

Cheltuieli publice totale.

Numarul de actiuni demonstrative si vizite de studiu.

Numarul de participanti la actiunile demonstrative si vizitele de studiu.

## FISA MASURII M 2.1

Denumirea masurii: Identitate regionala prin transformarea fermelor mici in ferme de referinta

CODUL Masurii: M 2.1

Masura / DI: M 2.1 / 2A

Tipul masurii:        INVESTITII  
                          SERVICII  
                          X SPRIJIN FORFETAR

1.Descrierea generala a masurii, inclusiv a logicii de interventie a acesteia si a contributiei la prioritatile strategiei, la domeniile de interventie, la obiectivele transversale si a complementaritatii cu alte masuri din SDL

Prin analiza SWOT a teritoriului GAL Stefan cel Mare s-a constatat ca exista un numar ridicat de fermieri care nu reusesc sa isi valorifice productia agricola din cauza absentei la nivel de ferma a unor produse cu o valoare adaugata ridicata, din cauza dimensiunilor reduse ale exploatatilor agricole, a lipsei inovatiei si a decalajelor tehnologice. Principalul scop al masurii este acela de a promova si sustine competitivitatea si dezvoltarea economica a fermelor mici (de semi-subzistenta) existente in arealul GAL Stefan cel Mare, care isi propun prin planul de afaceri: — crearea unor produse cu o valoare adaugata ridicata; — valorificarea identitatii regionale date de prezenta fermei pe teritoriul GAL Stefan cel Mare; — transformarea fermei in locatie de referinta pentru teritoriul GAL si includerea fermei in circuitele educationale si turistice din teritoriul GAL. De asemenea, masura impune, pentru beneficiarii masurii, participarea periodica cu produse realizate in urma modernizarii fermei la pietele si targurile locale organizate pe teritoriul GAL sau in afara acestuia, valorificarea productiei prin lanturile scurte create la nivel de GAL sau alte forme de promovare si valorizare a identitatii regionale din teritoriul GAL, inclusiv prin includerea fermei in cataloage de prezentare sau alte forme de promovare fizica sau in mediul online.

Sprijinul acordat pentru fermele mici existente este un instrument menit sa determine, in principal, transformarea structurala si deschiderea spre piata a fermelor mici cu potential de a deveni intreprinderi agricole viabile, precum si de a creste capacitatea de a identifica noi oportunitati de valorificare a productiei acestora.

Obiective de dezvoltare rurala: Favorizarea competitivitatii agriculturii.

Obiective specifice ale masurii: Imbunatatirea managementului fermelor mici i acelor de semi-subzistenta; Orientarea spre piata a exploatatilor agricole de mici dimensiuni; Inovarea si tehnologizarea agriculturii din teritoriul GAL Stefan cel Mare.

Masura contribuie la prioritatea prevazuta la art. 5, Reg. (UE) nr. 1305/2013: P2 — Cresterea viabilitatii exploatatilor si a competitivitatii tuturor tipurilor de agricultura in toate regiunile si promovarea tehnologiilor agricole inovatoare si a gestionarii durabile a padurilor.

Masura corespunde obiectivelor art. 19 din Reg. (UE) nr. 1305/2013.

Măsura contribuie la Domeniul de intervenție 2A. Îmbunătățirea performanței economice a tuturor exploatațiilor agricole și facilitarea restructurării și modernizării exploatațiilor, în special în vederea creșterii participării pe piață și a orientării spre piață, precum și a diversificării activităților agricole. (Art. 5, al. 2, lit. a din Reg. (UE) nr. 1305/2013).

Măsura contribuie la obiectivele transversale ale Reg. (UE) nr. 1305/2013: mediu, climă și inovare, în conformitate cu art. 5, Reg. (UE) nr. 1305/2013).

Complementaritatea cu alte măsuri din SDL: M 1.1 / 1A.

Sinergie cu alte măsuri din SDL: M 2.2 / 2A; M 2.3 / 2A; M 2.4 / 2B.

## 2. Valoarea adăugată a măsurii

Valoarea adăugată a măsurii M 2.1 este generată de impactul pozitiv semnificativ ce se va înregistra, întrucât la nivelul teritoriului GAL Ștefan cel Mare se va realiza valorificarea identității regionale prin rețeaua de ferme finanțate în cadrul acestei măsuri și transformării acestora în locații de referință pentru teritoriul GAL și prin includerea fermelor finanțate în circuitele educaționale și turistice din teritoriul GAL. De asemenea, măsura va stimula beneficiarii acesteia să participe periodic cu produse realizate prin modernizarea fermei la piețele și târgurile locale organizate pe teritoriul GAL sau în afara acestuia, să își valorifice producția prin lanțurile scurte create la nivel de GAL sau prin alte forme de promovare și valorizare a identității regionale din teritoriul Grupului de Acțiune Locală, prin includerea tuturor fermelor finanțate în cataloage de prezentare sau alte forme de promovare fizică sau în mediul online.

Finanțarea proiectelor prin măsura propusă va urmări să ofere cât mai multor fermieri posibilitatea de a face față competitivității din sectorul agricol și de a-și îmbunătăți performanța economică, iar în subsidiar se va aduce o contribuție importantă la dezvoltarea economică locală și, pe termen lung, la eliminarea teritoriului din categoria zonelor sărace (CS 1.2).

Analizată prin prisma indicatorului cost / eficiență, această măsura aduce plus valoare și este relevantă în contextul strategiei propuse.

Măsura M 2.1 asigură achiziționarea dotărilor necesare cu scopul alinierii la standarde mai ridicate, a eficientizării costurilor și a creșterii veniturilor. De asemenea, prin această măsura se asigură accesul la inovare, dezvoltare economică, cu implicare în îmbunătățirea calității vieții, în crearea și păstrarea locurilor de muncă, în încurajarea persoanelor să rămână sau să se întoarcă în mediul rural și să dezvolte afaceri.

## 3. Trimiteri la alte acte legislative

Regulamentul (CE) nr. 1242/2008 de stabilire a unei tipologii comunitare pentru exploatații agricole;

Ordonanta de urgenta nr. 44/2008 privind desfasurarea activitatilor economice de catre persoanele fizice autorizate, intreprinderile individuale si intreprinderile familiale cu modificarile si completarile ulterioare;

Ordin nr. 22/2011 al Ministrului Agriculturii si Dezvoltarii Rurale privind reorganizarea Registrului fermelor, care devine Registrul unic de identificare, in vederea accesarii masurilor reglementate de Politica Agricola Comuna;

Ordonanta de urgenta nr. 43/2013 privind unele masuri pentru dezvoltarea si sustinerea fermelor de familie si facilitarea accesului la finantare al fermierilor;

Reg. (UE) nr. 1305/2013;

Reg. (UE) nr. 1303/2013;

Reg. (UE) nr. 807/2014;

Reg. (UE) nr. 808/2014.

#### 4. Beneficiari directi/indirecti (grup tinta)

Beneficiarii directi:

Entitati private: fermieri cu exploataii agricole care intra in categoria de ferma mica dupa definitia data de regulamentul UE, cu exceptia persoanelor fizice neautorizate).

Beneficiari indirecti:

Populatia din teritoriul GAL Stefan cel Mare. Entitati publice si/sau private care au in obiectul de activitate activitati de informare/demonstrative si/sau diseminare. Tip de sprijin

- Sprijinul se va acorda sub forma de suma forfetara pentru implementarea planului de afaceri.

#### 6. Tipuri de actiuni eligibile si neeligibile

Actiuni eligibile:

Sprijinul se acorda pentru activitatile prevazute in vederea indeplinirii obiectivelor din cadrul Planului de Afaceri. Toate cheltuielile propuse prin cererea de finantare, inclusiv capital de lucru si capitalizarea intreprinderii, precum si activitatile relevante pentru implementarea corecta a planului prezentat in cererea de finantare pot fi eligibile.

Actiuni neeligibile:

- In vederea modernizarii/ dezvoltarii exploatarei nu sunt permise actiuni care sa prevada cheltuieli cu echipamente sau utilaje second-hand;
- Nu pot fi finanate atat din PNDR cat si din PNA respectiv PNS, aceleasi tipuri de actiuni;
- cheltuielile neeligibile generale, conform prevederilor din Cap. 8.1 din PNDR.

#### 7. Conditii de eligibilitate

Solicitantul va realiza investitia pe teritoriul GAL Stefan cel Mare;

Beneficiarul sa se incadreze in categoria micro-intreprinderilor si intreprinderilor mici;

Beneficiarul detine o exploatare agricola cu dimensiunea economica cuprinsa intre 4.000 - 7.999 SO (valoarea productiei standard); Exploatarea agricola este inregistrata,

conform prevederilor legislative nationale, i este situata majoritar pe teritoriul GAL Stefan cel Mare, cu cel putin 24 de luni inainte de solicitarea sprijinului;

Beneficiarul prezinta un plan de afaceri;

Beneficiarul nu a beneficiat de sprijin anterior prin sub-masura PNDR 2014 -2020;

Exploatarea agricola nu poate primi sprijin decat o singura data in cadrul acestei masuri prin strategia de dezvoltare locala, in sensul ca exploatarea nu poate fi transferata intre doi sau mai multi fermieri, beneficiari ai sprijinului prin aceasta sub-masura;

Implementarea planului de afaceri trebuie sa inceapa in termen de cel mult noua luni de la data deciziei de acordare a sprijinului.

Inaintea solicitarii celei de-a doua transe de plata, solicitantul face dovada cresterii performantelor economice ale exploatarei, prin comercializarea productiei proprii in procent de minimum 5% din valoarea primei transe de plata (cerinta va fi verificata in momentul finalizarii implementarii planului de afaceri);

In cazul in care exploatarea agricola vizeaza cresterea animalelor, planul de afaceri va prevedea obligatoriu platforme de gestionare a gunoiului de grajd sau un alt sistem de gestionare a gunoiului de grajd, conform normelor de mediu (cerinta va fi verificata in momentul finalizarii implementarii planului de afaceri). Solicitantul are stabilit domiciliul/sediul social/punctul de lucru in Unitatea Administrativ Teritoriala din teritoriul GAL Stefan cel Mare in care este inregistrat exploatarea.

In cazul in care solicitantul este incadrat intr-o activitate salarizata, locul de muncă trebuie să fie în aceeași UAT din teritoriul GAL Stefan cel Mare sau zonă limitrofă a UAT-ului în care este înregistrat exploatarea vizată pentru sprijin.

## 8. Criterii de selectie

La selectarea proiectelor, se vor avea in vedere urmatoarele criterii de selectie:

Calificarea beneficiarului in domeniul agricol (in functie de nivelul de educatie si/sau calificare in domeniul agricol);

Existenta potentialului agricol care vizeaza zonele cu potential determinate in baza studiilor de specialitate;

Solicitantul face parte dintr-o forma asociativa recunoscuta conform legislatiei nationale in vigoare (de exemplu: grup de producatori, cooperativa, asociatie relevanta pentru obiectul de activitate principal al fermei, etc.) ai caror membri sunt majoritari in teritoriul GAL;

Incadrarea in categoria fermelor familie;

Beneficiarii isi propun prin planul de afaceri crearea unor produse cu o valoare adaugata ridicata si valorificarea identitatii regionale date de prezenta fermei pe teritoriul GAL Stefan cel Mare;

Beneficiarii isi propun transformarea fermei in locatie de referinta pentru teritoriul GAL si includerea fermei in circuitele educationale si turistice din teritoriul GAL;

Beneficiarii masurii isi propun participarea periodica cu produse realizate prin modernizarea fermei la pietele si targurile locale organizate pe teritoriul GAL sau in afara acestuia, valorificarea productiei prin lanturile scurte create la nivel de GAL sau prin alte forme de promovare si valorizare a identitatii regionale din teritoriul GAL.



Beneficiarii isi dau acceptul pentru includerea fermei si productiei acesteia in cataloage de prezentare sau alte forme de promovare fizica sau in mediul online realizate de GAL prin intermediul altor masuri.

Beneficiarii vor include în planul de afaceri componente inovative sau de protec ia mediului.

#### 9. Sume (aplicabile) si rata sprijinului

Ponderea maxima a intensitatii sprijinului public nerambursabil din totalul cheltuielilor eligibile este de 15.000 Euro.

Sprijinul pentru dezvoltarea fermelor mici se va acorda sub forma de prima, in doua transe, astfel:

75% din cuantumul sprijinului la semnarea deciziei de finantare;

25% din cuantumul sprijinului se va acorda cu conditia implementarii corecte a planului de afaceri, fara a depasi trei/cinci ani (perioada de cinci ani se aplica doar la sectorul pomicol) de la semnarea deciziei de finantare.

Intensitatea sprijinului pentru aceasta masura va fi de 100%.

#### 10. Indicatori de monitorizare

Numarul de exploataii agricole/beneficiari sprijiniti;

Numarul de proiecte ce au componente inovative sau de protectia mediului.

## FISA MASURII M 2.2

Denumirea masurii: Modernizarea exploatatiiilor agricole din teritoriul GAL Stefan cel Mare

CODUL Masurii: M 2.2

Masura / DI: M 2.2 / 2A

Tipul masurii: X INVESTITII  
SERVICII  
SPRIJIN FORFETAR

1.Descrierea generala a masurii, inclusiv a logicii de interventie a acesteia si a contributiei la prioritatile strategiei, la domeniile de interventie, la obiectivele transversale si a complementaritatii cu alte masuri din SDL

In cadrul acestei masuri vor fi sprijinite investitiile orientate spre cresterea competitivitatii exploatatiiilor agricole prin dotarea cu utilaje si echipamente performante in raport cu structura agricola actuala, precum si investitiile pentru modernizarea fermelor (prioritate va fi acordata asocierilor de ferme mici si medii) si imbunatatirea calitatii activelor fixe.

Obiectiv de dezvoltare rurala: Favorizarea competitivitatii agriculturii.

Obiective specifice ale masurii: Imbunatatirea performantelor generale ale exploatatiiilor agricole din teritoriul GAL Stefan cel Mare, prin cresterea competitivitatii activitatii agricole, a diversificarii activitatilor agricole si a cresterii calitatii produselor obtinute; Respectarea standardelor comunitare aplicabile; Cresterea valorii adaugate a produselor agricole, prin procesarea produselor la nivelul fermelor din teritoriul GAL Stefan cel Mare si prin comercializarea directa a acestora.

Masura contribuie la prioritatea prevazuta la art. 5, Reg. (UE) nr. 1305/2013: P2 — Cresterea viabilitatii exploatatiiilor si a competitivitatii tuturor tipurilor de agricultura in toate regiunile si promovarea tehnologiilor agricole inovatoare si a gestionarii durabile a padurilor.

Masura corespunde obiectivelor art. 17 din Reg. (UE) nr. 1305/2013.

Masura contribuie la Domeniul de interventie 2A. Imbunatatirea performantei economice a tuturor exploatatiiilor agricole si facilitarea restructurarii si modernizarii exploatatiiilor, in special in vederea cresterii participarii pe piata si a orientarii spre piata, precum si a diversificarii activitatilor agricole (*Art. 5, al. 2, lit. a din Reg. (UE) nr. 1305/2013*)

Masura contribuie la obiectivele transversale ale Reg. (UE) nr. 1305/2013: mediu, clima, inovare.

Complementaritatea cu alte masuri din SDL: M 1.1 (DI: 1A).

Sinergia cu alte masuri din SDL: M 2.1 / 2A; M2.3 / 2A; M 2.4 / 2B.

## 2. Valoarea adaugata a masurii

Masura M 2.2 asigura dotarea necesara in scopul adaptarii la standarde ridicate, a eficientizarii costurilor si cresterii veniturilor exploatatilor agricole din teritoriul GAL Stefan cel Mare. De asemenea, prin aceasta masura se ofera acces la inovare, dezvoltare economica cu implicare in imbunatatirea calitatii vietii, crearea si pastrarea locurilor de munca, incurajarea populatiei sa ramana in mediul rural sau sa se intoarca din strainatate si sa dezvolte o afacere în zona rurala.

## 3. Trimiteri la alte acte legislative

R (UE) Nr. 1303/2013;

R (UE) Nr. 1307/2013;

R (UE) nr. 637/2008 al Consiliului si a R (UE) nr. 73/2009 al Consiliului;

R (UE) nr. 1242/2008 de stabilire a unei tipologii comunitare pentru exploatatii agricole; Legea cooperatiei agricole nr. 566/2004 cu completarile si modificarile ulterioare, pentru beneficiarii cooperative agricole;

Legea nr. 1/2005 privind organizarea si functionarea cooperatiei, cu completarile si modificarile ulterioare, pentru beneficiarii societati cooperative agricole;

Ordonanta Guvernului nr. 37/2005 privind recunoasterea si functionarea grupurilor si organizatiilor de producatori, pentru comercializarea produselor agricole si silvice, cu completarile si modificarile ulterioare, pentru beneficiarii Grupuri de producatori);

Ordin 57 din 2010 pentru aprobarea Normei sanitare veterinare privind procedura de autorizare sanitara veterinara a unitatilor care produc, proceseaza, depoziteaza, transporta si/sau distribuie produse de origine animal cu modificarile si completarile ulterioare.

## 4. Beneficiari directi / indirecti (grup tinta)

Beneficiari directi pot fi:

fermieri, conform Regulamentului (UE) nr. 1307/2013, art. 4, ca fiind persoane fizice autorizate conform OUG 44/2008 cu modificarile si completarile ulterioare sau juridice sau un grup de persoane fizice sau juridice, indiferent de statutul juridic pe care un astfel de grup si membrii si il de in în temeiul legislatiei nationale, cu exceptia persoanelor fizice neautorizate, cu activitate agricol pe teritoriul GAL Stefan cel Mare; Societate cu raspundere limitat – SRL (înfiintat în baza Legii nr. 31/1990 republicat , cu modificarile si completarile ulterioare);

cooperative (cooperativele agricole si societatile cooperative agricole), grupuri de producatori, constituite in baza legislatiei nationale in vigoare, care deservesc interesele membrilor, cu activitate pe teritoriul GAL Stefan cel Mare.

Beneficiari indirecti:

Persoanele din categoria populatiei active aflate in cautarea unui loc de munca din teritoriul GAL Stefan cel Mare;

Producatori agricoli individuali din teritoriul GAL Stefan cel Mare.

## 5. Tip de sprijin

Rambursare a costurilor eligibile suportate și platite efectiv.

Plati în avans, cu condiția constituirii unei garanții bancare sau a unei garanții echivalente corespunzătoare procentului de 100% din valoarea avansului, în conformitate cu art. 45 (4) și art 63 ale R. 1305/2014.

## 6. Tipuri de acțiuni eligibile și neeligibile

Acțiuni eligibile:

Sunt eligibile toate tipurile de operațiuni care sunt în concordanță cu regulile generale din Regulamentele Europene, prioritățile stabilite pentru dezvoltarea locală - LEADER și obiectivele și prioritățile stabilite în Strategia de Dezvoltare Locală.

Prin această măsură se vor finanța exclusiv proiectele de investiții propuse în urma acțiunilor de consultare / animare realizate în teritoriul GAL Stefan cel Mare:

- Modernizarea spațiilor tehnologice sau de producție din cadrul exploatației;
- Achiziționarea de utilaje agricole moderne pentru modernizarea fermelor vegetale;
- Modernizarea exploatațiilor apicole;
- Construirea / modernizarea spațiilor zootehnice;
- Construirea / modernizarea de spații de depozitare pentru cereale;
- Construirea de centre de colectare a laptelui;
- Achiziția de mașini de transport frigorifice pentru carne/lapte;
- Achiziția unui abator mobil pentru bovine / porcine / ovine / caprine;
- Construirea de unități de procesare pentru lapte / carne / legume / fructe / cereale;
- Modernizarea unităților de procesare carne / lapte;
- Construirea de spații de depozitare pentru legume / fructe;
- Modernizare de sere / solarii pentru legume.

Acțiuni neeligibile:

Nu se accepta achiziționarea de utilaje sau echipamente second hand.

Cheltuielile neeligibile generale, în conformitate cu capitolul 8.1 PNDR;

Cheltuieli eligibile prin PNA.

## 7. Condiții de eligibilitate

Solicitantul trebuie să se încadreze în categoria beneficiarilor eligibili;

Investiția trebuie să se realizeze în cadrul unei ferme cu o dimensiune economică de minimum 8.000 € SO;

Investiția trebuie să se încadreze în cel puțin una din acțiunile eligibile prevăzute prin m sur 2.2

Solicitantul trebuie să demonstreze asigurarea cofinanțării investiției;

Viabilitatea economică a investiției trebuie să fie demonstrată în baza documentației tehnico-economice;

Investiția va fi precedată de o evaluare a impactului preconizat asupra mediului dacă aceasta poate avea efecte negative asupra mediului, în conformitate cu legislația în vigoare;

Investitiile necesare adaptării la standardele UE, aplicabile producției agricole realizate de tinerii fermieri care se instalează pentru prima dată într-o exploatare agricolă se vor realiza în termen de maxim 24 de luni de la data instalării (conform art. 17, alin. 5 din R(UE) nr. 1305/2013);

Investitiile necesare adaptării la noi cerințe impuse fermierilor de legislația europeană se vor realiza în termen de 12 luni de la data la care aceste cerințe au devenit obligatorii pentru exploatarea agricolă (conform art. 17, alin. 6 din R(UE) nr. 1305/2013);

Investitiile în instalații al căror scop principal este producerea de energie electrică, prin utilizarea biomasei, trebuie să respecte prevederile art. 13 (d) din R.807/2014, prin demonstrarea utilizării unui procent minim de energie termică de 10%

Investitia va respecta legislația în vigoare din domeniul: sănătății publice, sanitar-veterinar și de siguranță alimentară;

Solicitantul va demonstra că profitul mediu anual (ca medie a ultimilor trei ani fiscali) nu depășește de 4 ori valoarea sprijinului solicitat;

În cazul procesării la nivel de fermă, materia primă procesată va fi produs agricol (conform Anexei I la Tratat) și produsul rezultat va fi doar produs Anexa I la Tratat;

Beneficiarul trebuie să aibă sediul social / punct de lucru în teritoriul GAL Stefan cel Mare;

Investitia realizată demonstrează utilitate și creează plus-valoare nu numai pentru exploatarea solicitantului ci și pentru UAT-ul de reședință;

Investitiile în centre de colectare a laptelui se pot realiza pe teritoriul mai multor UAT-uri din teritoriul GAL.

## 8. Criterii de selecție

Criteriile de selecție ce se vor aplica la selecția proiectelor depuse pe această măsură vor fi:

Solicitantul are prevăzut în studiul de fezabilitate componente inovative sau de protecția mediului;

Dimensiunea exploatarei, care vizează exploatarea de dimensiuni medii;

Potentialul agricol al zonei, care vizează zonele cu potențial determinate în baza studiilor de specialitate;

Asocierea fermierilor, care dețin exploatarea de dimensiuni mici și/sau medii, în cadrul cooperativelor sau a grupurilor de producători constituite în baza legislației naționale în vigoare, cu prioritate data acelor ai căror membri sunt majoritari în teritoriul GAL Stefan cel Mare;

Nivelul de calificare în domeniul agricol al managerului exploatarei agricole;

Principiul economiei de apă pentru proiectele care prevăd investiții de modernizare a sistemelor de irigații la nivel de fermă, prin prioritizarea investițiilor care conduc la economii cât mai mari de apă;

Solicitantul va justifica utilitatea proiectului pentru dezvoltarea activității economice proprii, dar și pentru susținerea celorlalte activități agricole din comuna sau din comunele limitrofe;

Solicitantul care a inițiat sau a obținut o certificare de produs tradițional;

Suma nerambursabilă acordată va respecta condiția creării de noi locuri de muncă astfel:

Pentru 40.000 Euro sprijin nerambursabil și peste = minim 1 loc de muncă nou creat;

Pentru 80.000 euro sprijin nerambursabil și peste = minim 2 locuri de muncă nou create;

Pentru 100.000 Euro sprijin nerambursabil si peste = minim 3 locuri de munca nou create;

Beneficiarii isi dau acceptul pentru includerea investitiei realizate cu sprijinul masurii in cataloage de prezentare sau alte forme de promovare fizica sau in mediul online realizate de GAL prin intermediul altor masuri.

Criteriile de selectie vor asigura dezvoltarea echilibrata a agriculturii din teritoriul GAL Stefan cel Mare - ponderea criteriilor de selectie realizandu-se in functie de SDL si analiza SWOT.

#### 9. Sume (aplicabile) si rata sprijinului

Rata sprijinului public nerambursabil va fi de 50% din totalul cheltuielilor eligibile si nu va depasi: 200.000 euro pentru fermele mari, respectiv 100.000 euro pentru fermele mici in cazul proiectelor care prevad achizitii simple;

Intensitatea sprijinului nerambursabil se va putea majora cu cate 20 de puncte procentuale suplimentare, dar rata sprijinului combinat nu poate depasi 90% — in cazul fermelor mici si medii (cu dimensiunea pana la 250.000 SO), respectiv 70% — in cazul fermelor avand intre 250.000 si 500.000 SO, in cazul:

Investitiilor realizate de tinerii fermieri, cu varsta sub 40 de ani, la data depunerii cererii de finantare (asa cum sunt definiti la art. 2 al Reg. (UE) nr. 1305/2013, sau cei care s-au stabilit in cei cinci ani anteriori solicitarii sprijinului, in conformitate cu anexa II a Reg. 1305);

Investitiilor colective realizate de formele asociative ale fermierilor (cooperative, grupuri de productie sau parteneriate sprijinite prin intermediul M16/parteneriatelor constituite in conformitate cu art. 35 din Reg. (UE) nr. 1305/2013)

Investitiilor colective realizate de formele asociative ale fermierilor ( cooperative, grupuri de productie sau parteneriate sprijinite prin intermediul M16/parteneriatelor constituite in conformitate cu art. 35 din Reg. (UE) nr. 1305/2013

Operatiunilor sprijinite in cadrul PEI;

Investitiilor in zone care se confrunta cu constrangeri naturale si cu alte constrangeri specifice, mentionate la art. 32 Reg. (UE) nr. 1305/2013.

#### 10. Indicatori de monitorizare

Numarul de exploataii agricole/beneficiari sprijiniti;

Numarul de proiecte ce au componente inovative sau de protectia mediului;

Numarul de locuri de munca create.

## FI A M SURII M 2.3

Denumirea m surii: Sprijin pentru înființarea și dezvoltarea de structuri asociative în teritoriul GAL Ștefan cel Mare

CODUL M surii: M 2.3

M sura / DI: M 2.3 / 1A

Tipul m surii:  INVESTITII

SERVICII

SPRIJIN FORFETAR

1. Descrierea generală a m surii, inclusiv a logicii de intervenție a acesteia și a contribuției la prioritățile strategiei, la domeniile de intervenție, la obiectivele transversale și a complementarității cu alte m suri din SDL

Viabilitatea economică, urmată de dezvoltarea exploatareilor (cu efecte pozitive multiple la nivelul regiunii, din punct de vedere socio-economic), reprezintă principalul obiectiv al asocierii. Asocierea pentru producție, procesare și marketing, sau cel puțin pentru una dintre aceste componente, poate crea ansele de dezvoltare ale producătorilor și poate modifica structura ecosistemului agriculturii românești.

Necesitatea sprijinului

În România există foarte puține forme asociative cu scop economic funcționale în agricultură (asociații, cooperative), iar pe aria GAL-ului Ștefan cel Mare există doar câteva astfel de entități. Pentru că acestea nu se formează de la sine, considerăm că au nevoie de sprijin individualizat pentru constituire și / sau consolidare, până când organizația devine suficient de stabilă și solidă din punct de vedere economic. Acest sprijin trebuie să vină din partea unor organizații cu expertiză în facilitare comunitară și dezvoltare economică rurală, pentru a demara un proces de incubare de *start-up*-uri asociative. Demersurile de înființare și / sau dezvoltare de forme asociative (cooperative, asociații agricole cu scop economic): — asigură dezvoltare pentru mai mulți beneficiari direcți și indirecti de pe teritoriul GAL-ului Ștefan cel Mare; — rezolvă nevoile economice, dar și de coeziune socială la nivelul comunității; — se bazează pe resursele locale; — se integrează în strategia locală, producând sinergie și complementaritate cu alte proiecte din strategie; — se poate constitui într-un motor de dezvoltare economică a fermierilor din zonă, implicit prin efectul multiplicator al m surii; — face ca fermierii individuali să poată beneficia de o rată mai mare de ajutor nerambursabil.

Obiectivele sunt în conformitate cu Reg. (UE) nr. 1305/2013, cap. II, art. 4 și vizează obținerea unei dezvoltări teritoriale echilibrate a economiilor și comunităților rurale, inclusiv crearea și menținerea de locuri de muncă, totodată favorizând și creșterea competitivității agriculturii.

Obiectivul m surii este asigurarea de servicii de asistență pentru dezvoltarea de structuri asociative și contribuție la obiectivele SDL de sprijinire a micilor producători prin acces la piață.

Obiectiv de dezvoltare rurală: Favorizarea competitivității agriculturii.

Obiective specifice ale măsurii: Îmbunătățirea performanțelor generale ale exploatareilor agricole din teritoriul GAL Tefan cel Mare, prin creșterea competitivității activităților agricole, a diversificării activităților agricole și prin creșterea calității produselor obținute; Respectarea standardelor comunitare aplicabile; Creșterea valorii adugate a produselor agricole prin procesarea produselor la nivelul fermelor din teritoriul GAL Tefan cel Mare și comercializarea directă a acestora.

Obiectivul acestei măsuri este acela de a promova cooperarea între actorii locali, în scopul comercializării produselor agro-alimentare prin intermediul lanțurilor scurte de aprovizionare. Măsura nu presupune numai cooperarea dintre fermieri, procesatori, comercianți alimentari cu amănuntul, restaurante, hoteluri și / sau alte forme de cazare în mediul rural, ci și realizarea de parteneriate cu organizații neguvernamentale și autorități publice.

Măsura contribuie la prioritatea prevăzută la art. 5, Reg. (UE) nr. 1305/2013:

P1: Încurajarea transferului de cunoștințe și a inovării în agricultură, silvicultură și în zonele rurale ca prioritate principală și ca prioritate secundară:

P2: Creșterea viabilității exploatareilor și a competitivității tuturor tipurilor de agricultură în toate regiunile și promovarea tehnologiilor agricole inovatoare și a gestionării durabile a pământurilor.

P3: Promovarea organizării lanțului alimentar, inclusiv procesarea și comercializarea produselor agricole, bunăstării animalelor și a gestionării riscurilor în agricultură.

P4: Refacerea, conservarea și consolidarea ecosistemelor legate de agricultură și silvicultură.

P5: Promovarea utilizării eficiente a resurselor și sprijinirea tranziției către o economie cu emisii reduse de carbon și rezilientă la schimbările climatice în sectoarele agricol, alimentar și silvic.

P6: Promovarea incluziunii sociale, a reducerii sărăciei și a dezvoltării economice în zonele rurale.

Măsura corespunde obiectivelor art. 35 din Reg. (UE) nr. 1305/2013.

Măsura contribuie la Domeniul de intervenție 1A: Încurajarea inovării, a cooperării și a creșterii unei baze de cunoștințe în zonele rurale (Art. 5, al. 1, lit. a din Reg. (UE) nr. 1305/2013)

Măsura contribuie la obiectivele transversale ale Reg. (UE) nr. 1305/2013: mediu, climă, inovare.

Complementaritatea cu alte măsuri din SDL: M 1.1 (DI: 1A)

Sinergia cu alte măsuri din SDL: M 2.1 / 2A; M 2.2 / 2A; M 2.4 / 2B

## 2. Valoarea adugată a măsurii

Valoarea adugată a măsurii este dată de următoarele elemente:

- Susținerea unei dezvoltări participative a structurii asociative, ce se va concentra pe asigurarea viabilității economice a acesteia, în contextul asigurării funcțiilor necesare pentru membri (producție, depozitare, procesare, desfacere etc.);

- Focalizarea pe susținerea micilor producători (îndeosebi cei cu 8.000 - 30.000 SO);
- Dezvoltarea unui model sustenabil de integrare a produselor locale pe piață;
- Crearea unui cadru propice transferului de informație relevant pentru fermieri;



- Efectul asupra opțiunilor oferite consumatorilor (diversificarea ofertei de produse românești, proaspete și sănătoase);
- Creșterea capitalului social la nivelul GAL-ului;
- Crearea de structuri asociative în comunitate, cu potențial de coagulare a unor inițiative sociale în subsidiar activități economice;
- Încurajarea fiscalizării și creșterii numărului de persoane care contribuie la sistemele de asigurări de sănătate și asigurări sociale;
- Creșterea coeziunii la nivelul GAL-ului Ștefan cel Mare, concretizată prin relații profesionale între fermieri, relații comerciale și transfer de inovație.

### 3. Trimiteri la alte acte legislative

R (UE) Nr. 1303/2013;

R (UE) Nr. 1307/2013;

R (UE) nr. 637/2008 al Consiliului și a R (UE) nr. 73/2009 al Consiliului;

R (UE) nr. 1242/2008 de stabilire a unei tipologii comunitare pentru exploatarea agricolă;

Legea cooperativelor agricole nr. 566/2004 cu completările și modificările ulterioare, pentru beneficiarii cooperative agricole;

Legea nr. 1/2005 privind organizarea și funcționarea cooperativelor, cu completările și modificările ulterioare, pentru beneficiarii societăților cooperative agricole;

Ordonanța Guvernului nr. 37/2005 privind recunoașterea și funcționarea grupurilor și organizațiilor de producători, pentru comercializarea produselor agricole și silvice, cu completările și modificările ulterioare, pentru beneficiarii Grupurilor de producători);

Ordin 57 din 2010 pentru aprobarea Normei sanitare veterinare privind procedura de autorizare sanitară veterinară a unităților care produc, procesează, depozitează, transportă și/sau distribuie produse de origine animală cu modificările și completările ulterioare.

### 4. Beneficiari direcți / indirecți (grup-int)

Beneficiari direcți pot fi:

PARTENERIATE, constituite în baza unui ACORD DE COOPERARE, formate din minim două entități și în cadrul cărora fiecare componentă este cel puțin un partener din categoriile de mai jos:

- Fermieri, cooperative, grupuri de producători;
- Microîntreprinderi și întreprinderi mici;
- Organizații neguvernamentale;
- Consilii locale;
- Unități colare, sanitare, de agrement și de alimentație publică.

Forma asociativă susținută prin proiect trebuie să aibă sediul în teritoriul GAL.

Parteneriatul poate fi constituit și din persoane fizice, cu condiția ca liderul de proiect să fie cel puțin în PFA, II, IF (înființate în baza OUG nr. 44/2008, cu modificările și completările ulterioare).

Beneficiari indirecți:

populația locală din teritoriul GAL;

întreprinderi și societăți comerciale din domeniul agricol, turism și alimentație publică, sănătate, educație, etc.

## 5. Tip de sprijin

Rambursare a costurilor eligibile suportate și plătite efectiv.

Plăți în avans, cu condiția constituirii unei garanții bancare sau a unei garanții echivalente corespunzătoare procentului de 100% din valoarea avansului, în conformitate cu art. 45(4) și art. 63 ale R. 1305/2014.

## 6. Tipuri de acțiuni eligibile și neeligibile

Acțiuni eligibile:

- Sprijinul se acordă pentru costuri de cooperare și investiții tangibile și/sau intangibile pentru promovarea unor proiecte comune care implică cel puțin două entități care cooperează pentru: Crearea sau dezvoltarea unui lanț scurt de aprovizionare, sau pentru piețe locale (cu produse alimentare), și / sau
- Activități de promovare referitoare la crearea sau dezvoltarea unui lanț scurt (sau lanțuri scurte) de aprovizionare (cu produse alimentare) și / sau referitoare la piața locală deservită de acest lanț / aceste lanțuri.

Sprijinul se va acorda pentru activitățile prevăzute pentru îndeplinirea obiectivelor din cadrul planului de proiect:

- Studii / planuri;
- Costurile de funcționare ale cooperării;
- Costuri directe ale proiectelor specifice corelate cu planul proiectului;
- Costuri de promovare;
- alte costuri necesare pentru îndeplinirea obiectivelor.

## 7. Condiții de eligibilitate

Solicitantul trebuie să se încadreze în categoria beneficiarilor eligibili;

Solicitantul va depune un acord de cooperare care face referire la o perioadă de funcționare cel puțin egală cu perioada pentru care se acordă finanțarea;

Pentru proiectele legate de lanțurile scurte de aprovizionare, solicitantul va depune un studiu / plan, privitor la conceptul de proiect privind lanțul scurt de aprovizionare;

Pentru proiectele legate de piețele locale, solicitantul va prezenta un concept de marketing adaptat la piața locală care să cuprindă, dacă este cazul, și o descriere a activităților de promovare propuse;

Proiectul de cooperare propus va fi nou și nu va fi în curs de desfășurare sau finalizat;

Dacă este cazul, solicitantul va respecta definițiile cu privire la lanțurile scurte de aprovizionare și piețele locale stabilite în conformitate cu prevederile din articolul 11 din Regulamentul (UE) nr. 807/2014.

## 8. Criterii de selecție

Criteriile de selecție ce se vor aplica la selecția proiectelor depuse pe această mărșă vor fi:

- Dezvoltarea unei structuri asociative multifuncționale (concentrând efortul de asistență pe: producție, depozitare, marketing, procesare etc.);
- Dezvoltarea profesională și implicarea (asigurarea sustenabilității post-proiect);
- Relevanța proiectului pentru specificul economiei locale (lanțuri scurte și / sau piețe locale);

- Relevan a structurii de membri ai structurii asociative (cooperativ etc.) cooptate în acord cu SDL (prioritizarea fermelor mici și medii — aflate în dificultate cu privire la accesul pe piață): punctaj descrescător de la min. 60% din membri cu ferme sub 12.000 SO; min 40% din membri cu ferme sub 12.000 SO; min 20% din membri cu ferme sub 12.000.

Criteriile de selecție vor asigura dezvoltarea echilibrată a agriculturii din teritoriul GAL Ștefan cel Mare — ponderea criteriilor de selecție realizându-se în funcție de SDL și analiza SWOT.

#### 9. Sume (aplicabile) și rata sprijinului

Rata sprijinului public nerambursabil va fi de 100% din totalul cheltuielilor eligibile și nu va depăși 40.826,73 Euro, cu excepția costurilor directe aferente investițiilor incluse în planul de marketing, pentru care se vor aplica procentele de sprijin prevăzute în Anexa II, punctul 17(3) din Reg. UE nr. 1305 / 2013.

#### 10. Indicatori de monitorizare

- Numărul de exploatații agricole / beneficiari sprijiniți;
- Numărul de proiecte ce au componente inovative sau de protecția mediului;
- Numărul total de operațiuni de cooperare sprijinite în cadrul mării de cooperare [articolul 35 din Regulamentul (UE) nr. 1305/2013];
- Cheltuielile publice totale.

## FISA MASURII M 2.4

Denumirea masurii: Reinnoirea generatiei de fermieri prin incurajarea micilor intreprinzatori tineri rurali

CODUL Masurii: M 2.4

Masura / DI: M 2.4 / 2B

Tipul masurii: INVESTITII

SERVICII

X SPRIJIN FORFETAR

1.Descrierea generala a masurii, inclusiv a logicii de interventie a acesteia si a contributiei la prioritatile strategiei, la domeniile de interventie, la obiectivele transversale si a complementaritatii cu alte masuri din SDL

Din analiza SWOT si a elementelor care au stat la baza acesteia, rezulta ca un numar insemnat de tineri din teritoriul GAL Stefan cel Mare a migrat in strainatate din cauza conditiilor minime de trai si a locurilor de munca insuficiente existente in zona. Mai mult, din informatiile colectate prin activitatile din teren reiese ca fermierii care activeaza in agricultura sunt in principiu dintr-o generatie imbatranita, insa o mare parte a tinerilor din comuna au manifestat dorinta de a desfasura activitati agricole, de a se dezvolta economic si, implicit, de a-si imbunatati conditiile de trai. Reinnoirea generatiei de fermieri este un lucru esential in dezvoltarea sanatoasa si durabila a economiei locale, iar incurajarea tinerilor fermieri care detin competente adecvate sa se stabileasca pentru prima data intr-o exploatare agricola in calitate de sefi ai exploatareii este un prim pas in acest sens.

Incurajarea instalarii tinerilor fermieri ca manageri de exploatare agricole va facilita inovarea si tehnologizarea continua a sectorului agro-alimentar, tinerii fermieri fiind mai deschisi sa aplice tehnologii si procese noi. De asemenea, tinerii fermieri au un rol important in diseminarea de bune practici, idei si concepte noi, deoarece au acces mai facil la informatii noi, inovatoare. Sprijinul acordat exploatareii agricole de mici dimensiuni va facilita accesul acestora pe piata, si adoptarea unor tehnici si metode noi si unor tehnologii inovatoare etc.

Obiectiv de dezvoltare rurala: Favorizarea competitivitatii agriculturii.

Obiective specifice ale masurii: Cresterea numarului de tineri care incep pentru prima oara o activitate agricola ca sefi de exploatare si incurajarea tinerilor fermieri de a realiza investitii; Reducerea sau stoparea migratiei fortei de munca tinere in strainatate; Inovarea si tehnologizarea agriculturii din teritoriul GAL Stefan cel Mare.

Masura contribuie la prioritatea prevazuta la art. 5, Reg. (UE) nr. 1305/2013: P2 — Cresterea viabilitatii exploatareii si a competitivitatii tuturor tipurilor de agricultura in toate regiunile si promovarea tehnologiilor agricole inovatoare si a gestionarii durabile a padurilor.

Masura corespunde obiectivelor art. 19 din Reg. (UE) nr. 1305/2013.

Măsura contribuie la Domeniul de intervenție 2B. Facilitarea intrării în sectorul agricol a unor fermieri calificați corespunzător și, în special, a reînnoirii generațiilor. (Art. 5, al. 2, lit. b din Reg. (UE) nr. 1305/2013).

Măsura contribuie la obiectivele transversale ale Reg. (UE) nr. 1305/2013: mediu, climă și inovare, în conformitate cu art. 5, Reg. (UE) nr. 1305/2013).

Complementaritatea cu alte măsuri din SDL: M1.1 (DI: 1A).

Sinergia cu alte măsuri din SDL: M 2.1 / 2A; M 2.2 / 2A, M 2.3 / 2A.

## 2. Valoarea adăugată a măsurii

Teritoriul GAL Stefan cel Mare este marcat de o migrare în masă a tinerilor, iar cei care au rămas în zona doresc să își înființeze și să își dezvolte o exploatare agricolă, însă nu au resursele necesare pentru a realiza acest prim pas. Lipsa locurilor de muncă i-a îndreptat pe cei mai mulți tineri spre agricultură, neavând alte surse de venit.

Având în vedere că pe teritoriul GAL-ului segmentul de vârstă cuprins între 40 și 55 de ani deține în prezent o pondere foarte mare și că ponderea sefilor de exploatare cu vârsta de peste 65 de ani va crește semnificativ în perioada următoare, instalarea tinerilor fermieri se face necesară în situația de față. Această tendință, care se manifestă la nivelul întregului teritoriu GAL Stefan cel Mare, risca să pună în pericol activitatea agricolă viitoare, cu efecte asupra economiei, culturii, peisajului și tradițiilor satului românesc.

Reînnoirea generației sefilor de exploatare agricole va avea un impact semnificativ asupra teritoriului GAL Stefan cel Mare, având ca efect atât îmbunătățirea competitivității acestuia, cât și îmbunătățirea vieții sociale a comunităților rurale. Generația tânără de fermieri poate să îndeplinească mai ușor cerințele pe care societatea le solicită profesiei de agricultor.

Finanțarea proiectelor prin măsura propusă va urmări să ofere cât mai multor tineri fermieri posibilitatea de a intra pe piața din sectorul agricol și de a se dezvolta economic, iar în subsidiar, se va aduce contribuție dezvoltării economice locale și, pe termen lung, eliminarea teritoriului din categoria zonelor sărace (CS 1.2). De aceea, măsura se diferențiază de măsurile similare existente în PNDR 2014 - 2020, propunând criterii de selecție care să sprijine formele asociative din teritoriul GAL, să sprijine valorificarea identității regionale prin rețeaua de exploatare agricole finanțate în cadrul acestei măsuri și prin transformarea acestora în locații de referință pentru teritoriul GAL și includerea lor în circuitele educaționale și turistice din teritoriul GAL. De asemenea, măsura va stimula beneficiarii acesteia să își valorifice producția prin lanțurile scurte create la nivel de GAL sau alte forme de promovare și valorizare a identității regionale din teritoriul GAL, inclusiv prin includerea tuturor proiectelor finanțate în cataloage de prezentare sau alte forme de promovare fizică sau în mediul online. Mai mult, rata forfetară propusă în cadrul măsurii este inferioară celei existente la nivel național, pentru a putea finanța un număr mai mare de proiecte la nivelul teritoriului, cu precădere pentru a stimula acel tip de afaceri agricole de dimensiuni reduse care nu ar avea șanse de reușită dacă ar participa la selecția proiectelor în plan național.

### 3. Trimiterea la alte acte legislative

R (UE) nr. 1307/2013;

R (UE) nr. 1305/2013;

Recomandarea 2003/361/CE;

R (CE) nr. 1242/2008;

R (UE) nr. 1303/2013;

Actul Delegat (UE) nr. 480/2014 de completare a R (UE) nr. 1303/2013;

R (UE) nr. 215/2014;

Legea nr. 346/2004 privind stimularea infiintarii si dezvoltarii intreprinderilor mici si mijlocii cu modificarile si completarile ulterioare;

Ordonanta de urgenta nr. 44/2008 privind desfasurarea activitatilor economice de catre persoanele fizice autorizate, intreprinderile individuale si intreprinderile familiale cu modificarile si completarile ulterioare.

### 4. Beneficiari directi/indirecti (grup tinta)

Beneficiarii directi:

Entitati private:

- tanarul fermier asa cum este definit in art. 2 din Reg. (UE) nr. 1305/2013, care se instaleaza ca unic sef al exploatarei agricole;
- persoana juridica cu mai multi actionari unde un tanar fermier, asa cum este definit in art. 2 din Reg. (UE) nr. 1305/2013 se instaleaza si exercita un control efectiv pe termen lung in ceea ce priveste deciziile referitoare la gestionare, la beneficii si la riscurile financiare legate de exploatare si detine cel putin 50% + 1 din actiuni.

Beneficiari indirecti:

- Populatia din teritoriul GAL tefan cel Mare.
- Entitati publice i/sau private care au in obiectul de activitate activitati de informare/demonstrative i/sau diseminare

### 5. Tip de sprijin

Sprijinul la instalare se va acorda sub forma de suma forfetara pentru implementarea planului de afaceri si pentru facilitarea tanarului fermier inceperea activitatilor agricole.

### 6. Tipuri de actiuni eligibile si neeligibile

Sprijinul se acorda pentru facilitarii stabilirii tanarului fermier in baza Planului de Afaceri (PA) intocmit. Totalitatea cheltuielilor propuse prin PA, inclusiv capitalul de lucru si activitatile relevante pentru implementarea corecta a PA aprobat, pot fi eligibile, indiferent de natura acestora.

- Urmatoarele costuri sunt neeligibile: cheltuieli neeligibile generale conform prevederilor din Cap. 8.1 PNDR
- Planul de afaceri nu trebuie sa contina actiuni eligibile prin PNS i/sau PNA.

## 7. Conditii de eligibilitate

Investitia se va realiza in teritoriul GAL Stefan cel Mare;

Beneficiarul trebuie sa se incadreze in categoria microintreprinderilor si intreprinderilor mici;

Beneficiarul are pentru prima data obiect de activitate în domeniul agricol cu maximum 24 luni înainte depunerii cererii de finanare;

Beneficiarul detine o exploatare agricola cu dimensiunea economica cuprinsa între 8.000 si 50.000 S.O. (valoare productie standard);

Beneficiarul prezinta un plan de afaceri;

Beneficiarul detine competente si aptitudini profesionale, indeplinind cel puțin una dintre urmatoarele conditii:

- studii medii/superioare in domeniul agricol/veterinar/economie agrara;
- Competențe în domeniul agricol/veterinar/economie agrară dobândite prin participarea la programe de inițiere/instruire/specializare care nu necesită un document eliberat de formatorii recunoscuți de către ANC și presupune un număr de ore sub numărul de ore aferent Nivelului I de calificare profesională sau recunoașterea de către un centru de evaluare și certificare a competențelor profesionale obținute pe alte căi decât cele formale autorizat ANC a competențelor dobândite ca urmare a experienței profesionale.
- angajamentul de a dobândi competențele profesionale adecvate într-o perioadă de grație de maximum 33 de luni de la data adoptării deciziei individuale de acordare a ajutorului, dar nu mai mult de ultima tranșă;

Solicitantul, prin Planul de afaceri, demonstrează îmbunătățirea performanței generale a exploatarei agricole Implementarea corectă a planului de afaceri este condiționată realizarea obiectivelor propuse cu privire la:

stabilirea domiciliului și sediului social în Unitatea Administrativ Teritorială (reprezentând localitatea (comun / ora / municipiu - nu județul) în care este înregistrată exploatarea, până la momentul demarării implementării planului de afaceri,

locul de muncă, în cazul în care este încadrat într-o activitate salarizată, în aceeași UAT sau zona limitrofă a UAT în care este înregistrată exploatarea vizat pentru sprijin, până la momentul demarării implementării planului de afaceri;

trebuie să se demonstreze modul în care exploatarea agricolă se va dezvolta/moderniza, va asigura creșterea productivității și toate aspectele legate de realizarea obiectivelor obligatorii și suplimentare propuse prin proiect – aceste elemente vor fi stabilite în funcție de tipul și necesitățile exploatarei vizate pentru sprijin;

demararea implementării Planului de Afaceri trebuie să înceapă în termen de cel mult 9 luni de la data deciziei de acordare a sprijinului;

Solicitantul se angajează să devină fermier activ în termen de maximum 18 luni de la data instalării;

Înainte solicitării celei de-a doua tranșe de plată, solicitantul face dovada creșterii performanțelor economice ale exploatarei, prin comercializarea producției proprii în procent de minimum 5% din valoarea primei tranșe de plată (cerința va fi verificată în momentul finalizării implementării planului de afaceri).

Solicitantul și-a prevăzut prin planul de afaceri acțiuni eligibile prin PNA/PNS. Planul de afaceri nu trebuie să conțină acțiuni eligibile prin PNS și/sau PNA.

Reprezentantul legal în calitate de asociat unic / asociatul majoritar (de în cel puțin 50%+1 din acțiuni) și administrator al societății are vârsta sub 40 de ani și se instalează pentru prima dată în exploatarea agricolă în calitate de conducător (șef/manager) al unei exploatare agricole.

Exploatarea agricolă care vizează creșterea animalelor, prin Planul de Afaceri prevede obligatoriu un sistem de gestionare a gunoierului de grajd, care poate fi altul decât platformele de gestionare, cu respectarea normelor de mediu.

## 8. Criterii de selecție

Beneficiarul își propune prin Planul de Afaceri crearea de locuri de muncă ;

Se va avea în vedere dacă există o comasare a exploatareelor, având în vedere numărul exploatareelor preluate integral;

Nivelului de calificare în domeniul agricol;

Sector prioritar: sectorul zootehnic (bovine, apicultură, ovine și caprine) și vegetal (legumicultură, inclusiv producția de material săditor, pomicultură și producția de semințe);

Potentialul agricol care vizează zonele cu potențial determinate în baza studiilor de specialitate;

Solicitantul face parte dintr-o formă asociativă recunoscută conform legislației naționale în vigoare (de exemplu: grup de producători, cooperativă, asociație relevantă pentru obiectul de activitate principal al exploatareii agricole, etc.) al căror membri sunt majoritari în teritoriul GAL;

Beneficiarii își propun prin planul de afaceri crearea unor produse cu o valoare adăugată ridicată și valorificarea identității regionale date de prezența exploatareii agricole pe teritoriul GAL Ștefan cel Mare;

Beneficiarii își propun transformarea exploatareii agricole în locație de referință pentru teritoriul GAL și includerea acesteia în circuitele educaționale și turistice din teritoriul GAL;

Beneficiarii își dau acceptul pentru includerea exploatareii agricole și producției acesteia în cataloage de prezentare sau alte forme de promovare fizică sau în mediul online realizate de GAL prin intermediul altor măsuri;

Beneficiarii vor include în planul de afaceri componente inovative sau de protecție a mediului.

Principiile de selecție vor fi detaliate suplimentar în Ghidul Solicitantului și vor avea în vedere prevederile art. 49 al Reg. (UE) nr. 1305/2013, urmărind să asigure tratamentul egal al solicitanților, o mai bună utilizare a resurselor financiare și direcționarea acestora.

## 9. Sume (aplicabile) și rata sprijinului

Sprijinul public nerambursabil se acordă pentru o perioadă de maxim trei/cinci ani și este de:  
25.000 de euro pentru exploatareelor între 8.000 S.O. și 50.000 S.O.

Sprijinul pentru instalarea tinerilor fermieri se va acordă sub formă de primă în două tranșe, astfel:

75% din cuantumul sprijinului la încheierea deciziei de finanțare;



25% din cuantumul sprijinului se va acorda cu conditia implementarii corecte a planului de afaceri, fara a depasi trei/cinci ani de la incheierea deciziei de finantare.

In cazul neimplementarii corecte a planului de afaceri, sumele platite, vor fi recuperate proportional cu obiectivele nerealizate. Implementarea planului de afaceri, inclusiv ultima plata, cat si verificarea finala nu vor depasi 5 ani de la decizia de acordare a sprijinului. Perioada de cinci ani se aplica doar pentru sectorul pomicol.

#### 10. Indicatori de monitorizare

Numarul de exploatatii agricole/beneficiari sprijiniti;

Numarul de proiecte ce au componente inovative sau de protectia mediului;

Numarul de locuri de munca create.

## FISA MASURII M 3.1

Denumirea m surii: Conservarea, protec ia i men inerea biodiversit ii naturale a zonelor protejate, inclusiv a zonelor Natura 2000 în teritoriul GAL.

CODUL M surii: M 3.1

M sura / DI: M 3.1 / 1A

Tipul m surii: INVESTI II

X SERVICII

SPRIJIN FORFETAR

1.Descrierea generala a m surii, inclusiv a logicii de interven ie a acesteia i a contribu iei la priorit ile strategiei, la domeniile de interven ie, la obiectivele transversale i a complementarit ii cu alte m suri din SDL

Analiza SWOT realizat în cuprinsul Capitolului III ofer o privire de ansamblu asupra situa iei existente cu privire la conservarea, protec ia i men inerea biodiversit ii naturale a zonelor protejate, inclusiv a zonelor Natura 2000 în teritoriul GAL.

Prin intermediul m surii 3.1 se urm re te protec ia, conservarea i men inerea biodiversit ii i a patrimoniului natural prin implicarea actorilor societ ii civile în ac iuni de:

- sensibilizare i con tinentizare a comunit ilor din cadrul GAL-ului cu privire la importan a patrimoniului natural: biodiversitate i peisaje;
- ac iuni de educa ie privind conservarea biodiversit ii, a peisajelor rurale i a mediului pentru copii i tineri;
- ac iuni de informare — con tinentizare a popula iei adulte, antreprenori, fermieri i alte grupuri privind valoarea economic a ecosistemelor naturale i dezvoltarea durabil ca vector de dezvoltare a mediului rural.

Analiza SWOT eviden iaz existen a asocia iilor i funda iilor, a entit ilor cu domenii de activitate de protec ia mediului înconjurator i a organiza iilor care administreaz / gestioneaz arile naturale protejate Natura 2000. Cu privire la realizarea obiectivelor de protejare, gestionare a peisajului rural i a siturilor de înalt valoare, impactul activit ii acestor organiza ii r mâne, îns , punctual. Majoritatea proprietarilor terenurilor agricole i forestiere sunt persoanele vârstnice, care nu au capacitatea economic suficient , nici cuno tin ele necesare pentru gestionarea adecvat a acestor terenuri. De exemplu: reabilitarea / reconstruc ia gardurilor de lemn între hotarele mo iilor; protejarea arborilor remarcabili în peisaj; modalit i de gestionare a p unilor aproape împ durite; interven ii necesare pentru protec ia peisajului rural.

Obiectiv de dezvoltare rural : Asigurarea gestionarii durabile a resurselor naturale i combaterea schimb rilor climatice.

Obiective specifice ale m surii:

- Promovare a conserv rii biodiversit ii;
- Întrere, refacere a peisajului rural i a siturilor de înalt valoare natural ;
- Sensibilizare / con tinentizare ecologic i / sau arhitectural (peisagistic );
- Întocmire de materiale de informare i realizare de ac iuni de con tinentizare;
- Organizare de campanii de con tinentizare adresate copiilor, tinerilor i adul ilor, urm rind ac iunile mai sus definite;

Măsura contribuie la prioritatea prevăzută la art. 5, Reg. (UE) nr. 1305/2013: P1: Încurajarea transferului de cunoștințe și a inovării în agricultură, silvicultură și zonele rurale.

Măsura corespunde obiectivelor art. 14 din Reg. (UE) nr. 1305/2013.

Măsura contribuie la Domeniul de Intervenție:

1A. Încurajarea inovării, a cooperării și a creării unei baze de cunoștințe în zonele rurale (Art. 5, al. 1, lit. a din Reg. (UE) nr. 1305/2013).

Măsura contribuie la obiectivele transversale ale Reg. (UE) nr. 1305/2013: mediu, climă și inovare, în conformitate cu art. 5, Reg. (UE) nr. 1305/2013).

Complementaritatea cu alte măsuri din SDL: M 2.1/2A; M 2.2/2A.

Sinergie cu alte măsuri din SDL: M 1.1 (DI:1A); M2.3 (DI:1A).

## 2. Valoarea adăugată a măsurii

- Abordarea complexă a gestionării peisajului rural și al siturilor de înaltă valoare naturală din teritoriul GAL, fiind o primă abordare de acest tip până în prezent;
- Oferă modele de bune practici.

## 3. Trimiterea la alte acte legislative

R(UE) nr. 1303/2013;

R (UE) nr. 480/2014 de completare a Reg. (UE) nr. 1303/2013;

R (UE) nr. 808/2014 de stabilire a normelor de aplicare a Reg. (UE) Nr. 1305/2013;

Legea nr. 215/2001 a administrației publice locale - republicată, cu modificările și completările ulterioare;

Legea nr. 215/2001 a administrației publice locale - republicată, cu modificările și completările ulterioare;

Ordonanța Guvernului nr. 26/2000 cu privire la asociațiile fundații, cu modificările și completările ulterioare.

## 4. Beneficiari direcți / indirecti (grup țintă)

Beneficiari direcți:

Entități publice și / sau private care au în obiectul de activitate activități de informare / demonstrative și / sau diseminare, publicitate și organizare de evenimente.

Beneficiari indirecti:

Persoane, fermieri, exploatații agricole și IMM-uri din teritoriul GAL țefan cel Mare care desfășoară activități în domeniul agricol, potențiali beneficiari ai măsurilor din SDL.

## 5. Tip de sprijin

Rambursarea costurilor eligibile suportate și plătită efectiv.

## 6. Tipuri de acțiuni eligibile și neeligibile

Acțiuni eligibile:

Campanie de sensibilizare / conștientizare, acțiuni de informare prin diverse mijloace a populației GAL cu privire la importanța patrimoniului natural: biodiversitate și peisaje; Organizarea de ateliere educaționale, demonstrative pentru comportamente eco-civice adecvate, activități în natură și / sau pentru recunoașterea / identificarea / prezentarea resurselor naturale ale teritoriului, cu caracter permanent sau temporar (cursuri demonstrative, ateliere educaționale de conservarea mediului, amenajarea unor colecții / expoziții floristice, dendrologice, ateliere de creație etc.);

Ateliere de informare și de lucru / acțiuni directe de informare a populației adulte, antreprenori, fermieri și alte grupuri privind valoarea economică a ecosistemelor naturale și dezvoltarea durabilă ca vector de dezvoltare a mediului rural; întocmirea materialelor de informare și realizarea acțiunilor de conștientizare;

Acțiuni de informare și activități demonstrative care să contribuie la îmbunătățirea cunoștințelor fermierilor în vederea aplicării în mod adecvat a practicilor specifice agriculturii ecologice, pentru ameliorarea gestionării apelor, inclusiv gestionarea îngrășmintelor și a pesticidelor pe terenurile agricole;

Acțiuni de informare care să contribuie la îmbunătățirea cunoștințelor fermierilor privind aplicarea bunelor practici în agricultură care conduc la combaterea fenomenelor de degradare a solului (eroziunea cauzată de ape și de vânt, salinizare/alcalinizare, compactarea solului, scăderea biodiversității solului și scăderea materiei organice).

Acțiuni neeligibile:

Cheltuielile neeligibile generale, în conformitate cu capitolul 8.1 PNDR.

## 7. Condiții de eligibilitate

Solicitantul trebuie să se încadreze în categoria beneficiarilor eligibili;

Solicitantul trebuie să nu fie în insolvență sau incapacitate de plată;

Solicitantul trebuie să aibă expertiză în tematica ariilor protejate și în managementul ariilor naturale protejate;

Solicitantul trebuie să fie independent de partide politice.

Solicitantul are prevăzut în obiectul de activitate activități specifice domeniului;

Solicitantul dispune de capacitate tehnică și financiară necesare derulării activităților specifice;

În Cererea de finanțare solicitantul demonstrează prin activitățile propuse și cerințele formulate pentru resursele umane alocate acestora, oportunitatea și necesitatea proiectului;

Solicitantul dispune de personal calificat, propriu sau cooptat, în domeniu;

Grupul întreprinderii este format din persoane care își desfășoară activitatea sau au domiciliul pe teritoriul GAL.

## 8. Criterii de selecție

Proiecte realizate în parteneriat; acestea pot aplica în parteneriat cu colii și/sau instituții / autorități publice din GAL;

Proiecte cu impact micro-regional;

Proiecte care merită o populație cât mai mare;

Exploatarea resurselor de energie regenerabilă;

Proiectul conține componente inovative sau de protecția mediului;

Gradul de servicii a zonei în care va fi implementat proiectul.

#### 9. Sume (aplicabile) și rata sprijinului

Sprijinul public nerambursabil minim al unui proiect este de 5000,00 Euro și maxim 31.300,49 Euro.

Sprijinul public nerambursabil acordat în cadrul acestei m suri va fi 100% din totalul cheltuielilor eligibile pentru proiectele negeneratoare de venit aplicate de ONG-uri.

#### 10. Indicatori de monitorizare

Cheltuielile publice totale.

Numărul de proiecte ce au componente inovative social sau de protecție a mediului.

## FISA MASURII M 4.1

Denumirea masurii: Sate viabile in teritoriul GAL prin infiintarea de intreprinderi mici

CODUL Masurii: M 4.1

Masura / DI: M 4.1 / 6A

Tipul masurii: INVESTITII

SERVICII

X SPRIJIN FORFETAR

1.Descrierea generala a masurii, inclusiv a logicii de interventie a acesteia si a contributiei la prioritatile strategiei, la domeniile de interventie, la obiectivele transversale si a complementaritatii cu alte masuri din SDL

Din analiza SWOT realizata pentru teritoriul GAL Stefan cel Mare reiese ca zona are dificultati privind numarul redus al locurilor de munca, gradul ridicat de saracie, accesul scazut la finantare, slaba pregatire a populatiei din mediul rural cu privire la lansarea unei afaceri in mediul rural, riscul de excluziune sociala, etc. Lipsa locurilor de munca si economia precara a zonei a dus la migrarea masiva a populatiei tinere in strainatate.

Masura 4.1 urmareste sa stimuleze mediul de afaceri rural, in special privind crearea de activitati productive (inclusiv in sectoare cu potential de crestere) si furnizarea de servicii primare pentru populatie.

Sprijinul din cadrul masurii se va axa pe activitati de productie, mestesugaresti, agroturistice si prestarea de servicii. Pentru crearea de venituri alternative, fermierii/membrii familiei acestora vor fi incurajati sa isi diversifice activitatea catre sectorul non-gricol.

Obiectiv de dezvoltare rurala: Obtinerea unei dezvoltari teritoriale echilibrate a economiilor si comunitatilor rurale, inclusiv crearea si mentinerea de locuri de munca.

Obiective specifice ale masurii: Diversificarea economiei rurale prin cresterea numarului de microintreprinderi si intreprinderi mici in sectorul non-agricol; Crearea serviciilor pentru populatia rurala prestate de catre micro-intreprinderi; Crearea infrastructurii si serviciilor turistice.

Masura contribuie la prioritatea prevazuta la art. 5, Reg. (UE) nr. 1305/2013: P6 — Promovarea incluziunii sociale, a reducerii saraciei si a dezvoltarii economice in zonele rurale

Masura corespunde obiectivelor art. 19 din Reg. (UE) nr. 1305/2013.

Masura contribuie la Domeniul de interventie: 6A. Facilitarea diversificarii, a infiintarii si a dezvoltarii de intreprinderi mici, precum si crearea de locuri de munca (*Art. 5, al. 6, lit. a din Reg. (UE) nr. 1305/2013*).

Măsura contribuie la obiectivele transversale ale Reg. (UE) nr. 1305/2013: mediu, climă și inovare, în conformitate cu art. 5, Reg. (UE) nr. 1305/2013).

Complementaritatea cu alte măsuri din SDL: M 2.1 / 2A, M 2.4 / 2B.

Sinergia cu alte măsuri din SDL: M 4.2, M 4.3, M 4.4, M 4.5 (DI: 6B, 6A).

## 2. Valoarea adăugată a măsurii

Luând în considerare elementele analizei SWOT, care identifică la nivelul GAL Stefan cel Mare o nevoie accentuată de înființare a micilor întreprinderi, este necesar să se asigure populației din teritoriul accesul la servicii și produse care să ducă la creșterea nivelului de trai, dar și la dezvoltarea economiei locale.

Măsura 4.1 contribuie, astfel, la:

- stimularea activităților economice noi din sfera serviciilor pentru populație sau pentru alte activități economice non-agricole din teritoriul GAL Stefan cel Mare;
- utilizarea inovării și a noilor tehnologii în activitățile non-agricole nou înființate;
- crearea de noi locuri de muncă.

Finanțarea proiectelor prin măsura propusă va urmări să ofere cât mai multor beneficiari posibilitatea de a intra pe piață și de a se dezvolta economic, iar în subsidiar se va aduce contribuție dezvoltării economice locale și, pe termen lung, va duce la eliminarea teritoriului din categoria zonelor sărace (CS 1.2), impactul fiind unul general și esențial. De aceea, măsura se diferențiază de măsurile similare existente în PNDR 2014 - 2020, propunând criterii de selecție care să sprijine inițiativele tinerilor antreprenori de a valorifica identitatea regională prin rețeaua de întreprinderi finanțate în cadrul acestei măsuri și transformării acestora în locații de referință pentru teritoriul GAL, precum și includerea acestora în circuitele educaționale și turistice din teritoriul GAL. De asemenea, măsura va stimula beneficiarii acesteia să își valorifice producția non-agricolă prin rețelele de promovare create la nivel de GAL sau alte forme de promovare și valorizare a identității regionale din teritoriul GAL, prin includerea tuturor proiectelor finanțate în cataloage de prezentare sau alte forme de promovare fizică sau în mediul online. Mai mult, rata forfetară propusă în cadrul măsurii este inferioară celei existente la nivel național, pentru a putea finanța un număr mai mare de proiecte la nivelul teritoriului, cu precădere pentru a stimula acel tip de afaceri de dimensiuni reduse care nu ar avea șanse de reușită dacă ar participa la selecția proiectelor în plan național.

## 3. Trimiterea la alte acte legislative

- Recomandarea 2003/361/CE din 6 mai 2013 privind definirea micro-întreprinderilor și a întreprinderilor mici și mijlocii;
- Reg. (UE) 1303/2013;
- Reg. (UE) 1305/2013;
- Ordonanța de Urgență nr. 44/2008 privind desfășurarea activităților economice de către persoanele fizice autorizate, întreprinderile și întreprinderile familiale cu modificările și completările ulterioare;

Ordonanta de urgenta nr. 142/2008 privind aprobarea Planului de amenajare a teritoriului national;

Legislatia nationala cu incidenta in domeniile activitatilor neagricole prevazuta in Ghidul solicitantului pentru participarea la selectia SDL.

#### 4. Beneficiari directi/indirecti (grup tinta)

Beneficiarii directi:

Fermieri sau membri ai unei gospodarii agricole, care isi diversifica activitatea prin infiintarea unei activitati non-agricole in spatiul rural pentru prima data Persoanele fizice neautorizate nu sunt eligibile;

Micro-intreprinderi si intreprinderi mici existente din spatiul rural, care isi propun activitati non-agricole, pe care pe care nu le-au mai efectuat pana la data aplicarii pentru sprijin

Micro-intreprinderi si intreprinderi mici noi, infiintate in anul depunerii aplicatiei de finantare sau cu o vechime de maxim 3 ani fiscali, care nu au desfasurat activitati pana in momentul depunerii acesteia (start-ups);

Micro-intreprinderi si intreprinderi non-agricole mici existente si nou infiintate din spatiul rural.

Beneficiarii indirecti:

- Persoanele pentru care se creeaza locuri de munca;
- Populatia care va beneficia de noile servicii/produse.

#### 5. Tip de sprijin

Sprijinul va fi acordat sub forma de suma forfetara pentru finantarea infiintarii de noi activitati non-agricole in din teritoriul GAL pe baza unui plan de afaceri .

#### 6. Tipuri de actiuni eligibile si neeligibile

Sprijinul se acord în vederea implementării Planului de Afaceri (PA). Toate cheltuielile propuse în PA, inclusiv capitalul de lucru și activitățile relevante pentru implementarea corectă a PA aprobat pot fi eligibile, indiferent de natura acestora. Tipurile de operațiuni și cheltuieli eligibile vor fi în conformitate cu Lista codurilor CAEN eligibile pentru finanțare care vor fi prevăzute ca anexă la Ghidul Solicitantului.

Domeniile de diversificare acoperite:

Activități de producție (ex: fabricarea produselor textile, articolelor de hartie și carton, produselor chimice; industrie metalurgică etc.) în vederea comercializării; producerea și utilizarea energiei din surse regenerabile pentru desfasurarea propriei activități, ca parte integrantă a proiectului;

Activități meșteșugărești — activități de artizanat și alte activități tradiționale non-agricole (ex: olărit, brodat, prelucrarea manuală a fierului, lăinii, lemnului, pielii etc.);

Activități turistice (ex: servicii agroturistice de cazare, servicii turistice de agrement și alimentație publică - doar pentru cele care promovează identitatea regională din GAL);



Servicii (ex: medicale, sociale, sanitar-veterinare, reparatii masini, consultanta, contabilitate, audit, servicii in tehnologia informatiei si servicii informatice etc.).

Solicitantul î i poate propune prin proiect activitã i aferente mai multor coduri CAEN, în cazul în care cuantumul sprijinului aferent codurilor CAEN este diferit, valoarea sprijinului acordat va fi corespunzã toare codului CAEN cu o valoare mai mic .

Ac iuni neeligibile:

cheltuielile cu achizi ionarea de utilaje i echipamente agricole aferente activitã ii de prestare de servicii agricole, în conformitate cu Clasificarea Activitã ilor Economice Na ionale, precum i producerea i comercializarea produselor din Anexa I la Tratat;

cheltuielile aferente domeniilor exceptate în conformitate cu prevederile Ordinului MADR nr. 1731/2015, cu modificã rile i completã rile ulterioare.

Cheltuieli neeligibile generale, conform prevederilor din Cap. 8.1 din PNDR;

## 7. Conditii de eligibilitate

Beneficiarul trebuie sa indeplineasca urmatoarele conditii de eligibilitate:

Sa se incadreze in categoria beneficiarilor eligibili;

Sa prezinte un Plan de Afaceri pentru desfasurarea activitatilor non-agricole;

Sediul social si punctul de lucru în care se va desfã ura activitatea pentru care se solicitã finan are trebuie sa fie situate in teritoriul GAL Stefan cel Mare iar activitatea va fi desfasurata in teritoriul GAL;

Implementarea Planului de Afaceri trebuie sa inceapa in termen de cel mult 9 luni de la data deciziei de acordare a sprijinului;

Investitia trebuie sa se incadreze in cel putin unul din tipurile de sprijin prevazute prin masura;

Solicitantul trebuie sa isi desfasoare activitatea aferenta investitiei finantate in teritoriul GAL;

Viabilitatea economica a investitiei trebuie sa fie demonstrata prin detalierea, în planul de afaceri, a prezum iilor care stau la baza previzionã rii vânzã rilor/încasã rilor în urma realizã rii investiã iei;

Intreprinderea nu trebuie sa fie in dificultate, in conformitate cu liniile directoare privind ajutorul de stat pentru salvarea si restructurarea intreprinderilor in dificultate;

In cazul investitiilor in agro-turism, beneficiarul/membrul gospodariei agricole trebuie sa desfasoare o activitate agricola in momentul aplicarii;

Structurile de primire turistice rurale vor fi in conformitate cu normele de clasificare prevazute in legislatia nationala in vigoare;

*Alte angajamente:*

Inaintea solicitarii celei de-a doua transe de plata, solicitantul face dovada desfasurarii activitatilor comerciale prin productia comercializata sau prin activitatile prestate, in procent de minimum 10% din valoarea primei transe de plata (cerinta va fi verificata in momentul finalizarii implementarii planului de afaceri);

Suma nerambursabila acordata va respecta conditia creerii de noi locuri de munca astfel:

Pentru 35.000 Euro sprijin nerambursabil = minim 1 loc de munca nou creat;

## 8. Criterii de selectie

Administratorul intreprinderii este tanar sau/si femeie;

Administratorul intreprinderii este de etnie roma;

Beneficiarii isi propun prin planul de afaceri crearea unor produse/oferirea de servicii care sa contribuie la crearea identitatii regionale date de prezenta intreprinderii pe teritoriul GAL Stefan cel Mare;

Beneficiarii isi propun includerea intreprinderii ca locatie de referinta pentru teritoriul GAL si includerea acesteia in circuitele educationale si turistice din teritoriul GAL;

Beneficiarii isi dau acceptul pentru includerea intreprinderii si produselor/serviciilor acesteia in cataloage de prezentare sau alte forme de promovare fizica sau in mediul online realizate de GAL prin intermediul altor masuri

Beneficiarul va include in planul de afaceri componente inovative sau de protectia mediului.

## 9. Sume (aplicabile) si rata sprijinului

Sprijinul public nerambursabil va respecta prevederile Reg. (UE) nr. 1407/2013 cu privire la sprijinul de minimis, nu va depasi 200.000 euro/beneficiar pe 3 ani fiscali.

Cuquantumul sprijinului este de 35.000 de euro/proiect, pe baza unui Plan de Afaceri.

Sprijinul se va acorda sub forma de prima in doua transe, astfel:

70% din cuquantumul sprijinului dupa semnarea Contractului de Finantare;

30% din cuquantumul sprijinului se va acorda cu conditia respectarii Planului de Afaceri, fara a depasi cinci ani de la incheierea Contractului de Finantare.

Perioada de implementare a Planului de Afaceri este de maximum 5 ani si include controlul implementarii corecte precum si plata ultimei transe.

In cazul neindeplinirii corecte a planului de afaceri, sumele platite vor fi recuperate proportional cu obiectivele nerealizate.

## 10. Indicatori de monitorizare

Numarul de locuri de munca create;

Numar total de intreprinderi sprijinite/ create;

Numarul de proiecte ce au componente inovative sau de protectia mediului.

## FI A M SURII M 4.2

Denumirea m surii: Încurajarea micilor întreprinz tori rurali

CODUL M surii: M 4.2

M sura / DI: M 4.2 / 6A

Tipul m surii: X INVESTI II

SERVICII

SPRIJIN FORFETAR

1.Descrierea generala a masurii, inclusiv a logicii de interventie a acesteia si a contributiei la prioritatile strategiei, la domeniile de interventie, la obiectivele transversale si a complementaritatii cu alte masuri din SDL

La nivelul teritoriului GAL Stefan cel Mare activitatile de productie si servicii nu sunt dezvoltate in masura potentialului care exista, iar majoritatea populatiei este dependenta de activitatile din agricultura.

Dezvoltarea micro-intreprinderilor este recunoscuta ca fiind sursa cea mai semnificativa de creare de locuri de munca /obtinere de venituri in spatiul rural, atat pentru economiile deja dezvoltate cat si pentru cele in curs de dezvoltare.

Masura 4.2 urmareste sa stimuleze mediul de afaceri din teritoriul GAL, contribuind astfel la dezvoltarea activitatilor non-agricole existente, care sa conduca la crearea de locuri de munca, cresterea veniturile populatiei.

De asemenea, sunt vizati fermierii sau membrii gospodariilor lor agricole care doresc sa-si diversifice activitatile economice prin practicarea de activitati non-agricole in vederea cresterii veniturilor si crearii de alternative ocupationale.

Obiectiv de dezvoltare rurala: Dezvoltarea durabila a economiei rurale prin incurajarea activitatilor non-agricole, in scopul cresterii numarului de locuri de munca si a veniturilor aditionale.

Obiective specifice ale masurii: Crearea si mentinerea locurilor de munca in spatiul rural; Cresterea valorii adaugate in activitati non-agricole si de turism; Diversificarea serviciilor pentru populatia rurala prestate de catre micro-intreprinderi; Imbunatatirea si diversificarea infrastructurii si serviciilor turistice.

Masura contribuie la prioritatea prevazuta la art. 5, Reg. (UE) nr. 1305/2013: P6 — Promovarea incluziunii sociale, a reducerii saraciei si a dezvoltarii economice in zonele rurale

Masura corespunde obiectivelor art. 19 din Reg. (UE) nr. 1305/2013.

Masura contribuie la Domeniul de interventie: 6A. Facilitarea diversificarii, a infiintarii si a dezvoltarii de intreprinderi mici, precum si crearea de locuri de munca (*Art. 5, al. 6, lit. a din Reg. (UE) nr. 1305/2013*).

Masura contribuie la obiectivele transversale ale Reg. (UE) nr. 1305/2013: mediu, clima si inovare, in conformitate cu art. 5, Reg. (UE) nr. 1305/2013).

Complementaritatea cu alte masuri din SDL: M2.1 / 2A; M 2.3 / 2B.

Sinergia cu alte masuri din SDL: M 4.1, M 4.3, M 4.4, M 4.5 (DI 6A, 6B).

## 2. Valoarea adaugata a masurii

Luand in considerare elementele analizei SWOT, care identifica la nivelul GAL Stefan cel Mare o nevoie accentuata de infiintare si dezvoltare a micilor intreprinderi, dezvoltarea activitatilor non-agricole pentru o evolutie pozitiva a economiei locale.

Masura 4.2 contribuie astfel la:

- cresterea calitatii serviciilor/produselor pentru populatie sau ale altor activitati economice non-agricole din teritoriul GAL Stefan cel Mare;
- utilizarea inovarii si a noilor tehnologii in activitatile non-agricole;
- crearea/mentinerea locurilor de munca.

Finantarea proiectelor prin masura propusa va urmari sa ofere cat mai multor beneficiari sansa de a se dezvolta economic, iar in subsidiar se va aduce contributie dezvoltarii economice locale si, pe termen lung, va duce la eliminarea teritoriului din categoria zonelor sarace (CS 1.2), impactul fiind unul general si esential. De aceea, masura se diferentiaza de masurile similare existente in PNDR 2014 - 2020, propunand criteriile de selectie care sa sprijine initiativele tinerilor antreprenori de a valorifica identitatea regionala prin reseaua de intreprinderi finantate in cadrul acestei masuri si transformarii acestora in locatii de referinta pentru teritoriul GAL, precum si prin includerea acestora in circuitele educationale si turistice din teritoriul GAL. De asemenea, masura va stimula beneficiarii acesteia sa isi valorifice productia non-agricola prin retelele de promovare create la nivel de GAL sau alte forme de promovare si valorizare a identitatii regionale din teritoriul GAL, inclusiv prin includerea tuturor proiectelor finantate in cataloage de prezentare sau alte forme de promovare fizica sau in mediul online.

## 3. Trimiteri la alte acte legislative

- Recomandarea 2003/361/CE din 6 mai 2003 privind definirea micro-intreprinderilor si a intreprinderilor mici si mijlocii;
- R (UE) nr. 1407/2013 privind aplicarea art. 107 si 108 din Tratatul privind functionarea Uniunii Europene referitor la ajutoarele de minimis;
- Comunicarea Comisiei nr. 2008/C155/02 cu privire la aplicarea art. 87 si 88 din Tratatul CE privind ajutoarele de stat sub forma de garantii;
- Comunicarea Comisiei nr. 2008/C14/02 cu privire la revizuirea metodei de stabilire a ratelor de referinta si de actualizare;
- Linii directe comunitare privind ajutorul de stat pentru salvarea si restructurarea intreprinderilor aflate in dificultate;
- Ordonanta de urgenta nr. 44/2008 privind desfasurarea activitatilor economice de catre persoanele fizice autorizate, intreprinderile individuale si intreprinderile familiale cu modificarile si completarile ulterioare.

Ordonanta de Urgenta nr. 142/2008 privind aprobarea Planului de amenajare a teritoriului national.

#### 4. Beneficiari directi/indirecti (grup tinta)

Beneficiarii directi:

Micro intreprinderi si intreprinderi neagricole mici existente si nou-infiintate (start-up) din teritoriul GAL;

Fermieri sau membrii unor gospodarii agricole care isi diversifica activitatea de baza agricola prin dezvoltarea unei activitati non-agricole in zona rurala in cadrul intreprinderii deja existente incadrabile in microintreprinderi si intreprinderi mici, cu exceptia persoanelor fizice neautorizate.

Beneficiarii indirecti:

Persoanele pentru care se creeaza locuri de munca;

Populatia care va beneficia de diversitatea si calitatea crescuta a serviciilor/produselor.

#### 5. Tip de sprijin

Rambursarea costurilor eligibile suportate si platite efectiv;

Plati in avans, cu conditia constituirii unei garantii bancare corespunzatoare procentului de 100% din valoarea avansului, in conformitate cu art. 45 (4) si art. 63 ale Reg. (UE) nr. 1305/2013.

#### 6. Tipuri de actiuni eligibile si neeligibile

Actiuni eligibile:

Tipuri de operatiuni eligibile:

Investitii pentru producerea si comercializarea produselor non-agricole, cum ar fi:

fabricarea produselor textile, imbracaminte, articole de marochinarie, articole de hartie si carton;

fabricarea produselor chimice, farmaceutice;

activitati de prelucrare a produselor lemnoase;

industrie metalurgica, fabricare de constructii metalice, masini, utilaje si echipamente;

fabricare produse electrice, electronice;

Investitii pentru activitati mestesugaresti, cum ar fi:

activitati de artizanat si alte activitati traditionale non-agricole (olarit, brodat, prelucrarea manuala a fierului, laniei, lemnului, pielii etc.)

Investitii legate de furnizarea de servicii, cum ar fi:

Servicii medicale, sociale, sanitar-veterinare;

Servicii de reparatii masini, unelte, obiecte casnice;

Servicii de consultanta, contabilitate, juridice, audit;

Activitati de servicii in tehnologia informatiei si servicii informatice;

Servicii tehnice, administrative, etc.

Investitii pentru infrastructura in unitatile de primire turistica de tip agro-turistic, proiecte de activitati de agrement si alimentatie publica - doar pentru cele care promoveaza identitatea regionala din GAL);

Investitii pentru productia de combustibil din biomasa (ex.: fabricare de peleti si brichete) in vederea comercializarii;

Tipuri de costuri eligibile:

-Construc ia, extinderea i/sau modernizarea i dotarea cl dirilor pentru efectuarea activit ilor vizate prin proiect, dotarea aferentă cu echipamente, utilaje noi;

-Achizi ionarea i costurile de instalare, inclusiv în leasing de utilaje, instala ii i echipamente noi;

-Investi ii intangibile: achizi ionarea sau dezvoltarea de software i achizi ionarea de brevete, licen e, drepturi de autor, m rci;

Tipurile de opera iuni i cheltuieli eligibile vor fi în conformitate cu Lista codurilor CAEN eligibile pentru finan are în cadrul M surii 4.2, care va constitui Anexă la Ghidul solicitantului.

Actiuni neeligibile:

Prestarea de servicii agricole;

Productia de electricitate din biomasa ca si activitate economica;

Achizi ionarea de utilaje i echipamente agricole, în conformitate cu Clasificarea Activit ilor din Economia Na ional ;

Cheltuieli neeligibile generale, conform prevederilor din Cap. 8.1 din PNDR;

Procesarea i comercializarea produselor prevazute în Anexa I din Tratat.

## 7. Conditii de eligibilitate

Solicitantul trebuie s se încadreze în categoria beneficiarilor eligibili.

Investitia trebuie sa se incadreze in cel putin unul din tipurile de sprijin prevazute prin masura, respectiv investi ii non-agricole;

Solicitantul trebuie sa isi desfasoare activitatea aferenta investitiei finantate in teritoriul GAL;

Solicitantul trebuie sa demonstreze capacitatea de a asigura cofinantarea investitiei;

Viabilitatea economica a investitiei trebuie sa fie demonstrata pe baza prezentarii unei documentatii tehnico-economice;

Intreprinderea nu trebuie sa fie in dificultate in conformitate cu liniile directoare privind ajutorul de stat pentru salvarea si restructurarea intreprinderilor in dificultate;

Beneficiarul trebuie sa dovedeasca dreptul de proprietate asupra terenului pe care urmeaza sa realizeze investitia sau dreptul de folosinta pe o perioada de cel putin 10 ani;

In cazul investitiilor in agro-turism, beneficiarul/membrul gospodariei agricole trebuie sa desfasoare o activitate agricola in momentul aplicarii;

Structurile de primire turistice rurale vor fi in conformitate cu normele de clasificare prevazute in legislatia nationala in vigoare;

Beneficiarii isi propun prin studiul de fezabilitate crearea unor produse/oferirea de servicii care sa contribuie la crearea identitatii regionale date de prezenta intreprinderii pe teritoriul GAL Stefan cel Mare;

Beneficiarii isi propun includerea intreprinderii ca locatie de referinta pentru teritoriul GAL si includerea acesteia in circuitele educationale si turistice din teritoriul GAL;  
Beneficiarii isi dau acceptul pentru includerea intreprinderii si produselor/serviciilor acesteia in cataloage de prezentare sau alte forme de promovare fizica sau in medii online realizate de GAL prin intermediul altor masuri.

Suma nerambursabila acordata va respecta conditia crearii de noi locuri de muncă astfel:

Pentru o valoare a sprijinului nerambursabil cuprins între 10.000,00 Euro (minim) și 45.000 Euro (maxim) = cel puțin 1 (un) loc de muncă cu normă întreagă nou creat.

Investitia va fi precedata de o evaluare a impactului preconizat asupra mediului si daca aceasta poate avea efecte negative asupra mediului, in conformitate cu legislatia in vigoare mentionata in capitolul 8.1.

## 8. Criterii de selectie

Solicitantul nu a mai beneficiat de sprijin din alte fonduri comunitare pentru investitii similare in ultimii 3 ani;

Solicitantul are prevăzut în studiul de fezabilitate componente inovative sau de protecție a mediului;

Proiecte derulate de femei/tineri cu varsta pana in 40 de ani la data depunerii proiectului;

Proiecte care au in componenta si investitii de productie a energiei din surse regenerabile utilizate in scopul desfasurarii activitatii turistice;

Proiectele care promoveaza activitati mestesugaresti, de artizanat;

Proiecte care prevad prin activitatea propusa pastrarea si promovarea culturii traditionale prin achizitionarea de obiecte certificate ca fiind produse traditionale de marca, in vederea amenajarii structurilor de primire turistice.

Proiecte de investitii care includ achizitii simple, firme construcții-montaj; bunuri / utilaje, instalații, echipamente și dotări noi; mijloace de transport specializate; etc.

## 9. Sume (aplicabile) si rata sprijinului

Sprijinul public nerambursabil va respecta prevederile Reg. (UE) 1407/2013 cu privire la sprijinul de minimis si nu va depasi 200.000 de euro/beneficiar pe 3 ani fiscali;

Intensitatea sprijinului public nerambursabil este de 90% din valoarea eligibilă a investiției. În cazul transporturilor plafonul maxim al sprijinului nerambursabil este de 100.000 euro/beneficiar pe 3 ani fiscali.

Valoarea sprijinului nerambursabil este cuprins între minim 10.000 Euro și maxim 45.000,00 Euro.

## 10. Indicatori de monitorizare

Numărul de locuri de muncă create;

Numărul total de întreprinderi sprijinite;

Numărul de proiecte ce au componente inovative sau de protecție a mediului.

### FISA MASURII M 4.3

Denumirea masurii: Dezvoltarea infrastructurii sociale in teritoriul GAL prin proiecte integrate

CODUL Masurii: M 4.3

Masura / DI: M 4.3 / 6B

Tipul masurii: X INVESTITII

SERVICII

SPRIJIN FORFETAR

1.Descrierea generala a masurii, inclusiv a logicii de interventie a acesteia si a contributiei la prioritatile strategiei, la domeniile de interventie, la obiectivele transversale si a complementaritatii cu alte masuri din SDL

Analiza SWOT realizata in cuprinsul Capitolului III ofera o privire de ansamblu asupra situatiei existente in prezent la nivel de infrastructura, servicii si calitatea vietii in teritoriul GAL Stefan cel Mare, fapt ce determina iminenta existentei unor decalaje in raport cu zonele urbane. Prin intermediul masurii 4.3 se urmareste dezvoltarea structurilor pentru infiintarea si modernizarea (inclusiv dotarea) gradinitelor si infiintarea si modernizarea (inclusiv dotarea) creselor precum si a infrastructurilor de tip after-school din teritoriul GAL, dezvoltarea infrastructurilor sanitare si sociale — investitii in reabilitarea/modernizarea/extinderea/ dotarea centrelor comunitare de interventie integrata, a infrastructurii de servicii sociale fara componenta rezidentiala (centre de zi, centre „respiro”, centre de consiliere psihosociala, centre de servicii de recuperare neuromotorie de tip ambulatoriu etc.). Se impune ca abordarea la nivel comunitar sa fie integrata si orientata pe nevoile comunitatii. Proiectele integrate sunt cele care includ activitati combinate din domenii precum: educatie (educatia timpurie de nivel anteprescolar si prescolar, invatamant primar si secundar, inclusiv a doua sansa si reducerea parasirii timpurii a scolii), ocupare, locuire, furnizarea de servicii (sociale / medicale / medico-sociale), inclusiv prin sustinerea prezentei si activitatii asistentilor sociali, asistentilor medicali comunitari, mediatorilor scolari si sanitari (inclusiv romi), insotitorilor persoanelor cu dizabilitati, precum si a altor persoane cheie pentru furnizarea acestor servicii. Accesarea de finantari nerambursabile pentru reabilitarea institutiilor publice locale: scoli, dispensare comunale, sau alte obiective de interes social este calea spre o dezvoltare durabila si sigura a comunitatilor locale si cresterea implicita a nivelului de trai.

Obiectiv de dezvoltare rurala: Obtinerea unei dezvoltari teritoriale echilibrate a economiilor si comunitatilor rurale, inclusiv crearea si mentinerea de locuri de munca

Obiective specifice ale masurii: Reducerea saraciei si imbunatatirea calitatii vietii; Conservarea mostenirii culturale; Imbunatatirea conditiilor de viata a locuitorilor prin dezvoltarea spatiilor publice locale, Cresterea numarului de locuitori din teritoriul GAL care beneficiaza de servicii imbunatatite.

Masura contribuie la prioritatea prevazuta la art. 5, Reg. (UE) nr. 1305/2013: P6 — Promovarea incluziunii sociale, a reducerii saraciei si a dezvoltarii economice in zonele rurale

Masura corespunde obiectivelor art. 20 din Reg. (UE) nr. 1305/2013.

Masura contribuie la Domeniul de interventie: 6B. Incurajarea dezvoltarii locale in zonele rurale (*Art. 5, al. 6, lit. b din Reg. (UE) nr. 1305/2013*).

Masura contribuie la obiectivele transversale ale Reg. (UE) nr. 1305/2013: mediu, clima si inovare in conformitate cu art. 5, Reg. (UE) nr. 1305/2013).



Complementaritatea cu alte masuri din SDL: —

Sinergia cu alte masuri din SDL: M 4.1, M 4.2, M 4.4, M 4.5 (DI: 6B, 6A)

## 2. Valoarea adaugata a masurii

Proiectele depuse pe aceasta masura vor avea in vedere rezolvarea problemelor identificate in analiza SWOT la nivel de GAL, vor imbunatati in final conditiile de trai si vor crea cadrul ideal pentru cresterea bunastarii celor care locuiesc in acest teritoriu.

Valoarea adaugata se va traduce prin utilizarea punctelor tari si a oportunitatilor identificate in analiza SWOT in vederea eliminarii punctelor slabe si diminuarii sau contracararii amenintarilor. In Ghidul masurii se va preciza ca toate proiectele sa tina cont de specificul local si de nevoile identificate si transpuse in SDL si sa fie complementare criteriilor de eligibilitate specifice POCU - CPP aferente *Axei prioritare 5 - Dezvoltare locala plasata sub responsabilitatea comunitatii*; Obiectivul tematic 9: Promovarea incluziunii sociale, combaterea saraciei si a oricarei forme de discriminare; Prioritatea de investitii 9.vi: Strategii de dezvoltare locala plasate sub responsabilitatea comunitatii; Obiectivul specific 5.2: Reducerea numarului de persoane aflate in risc de saracie si excluziune sociala din comunitatile marginalizate din zona rurala si orase cu o populatie de pana la 20.000 locuitori prin implementarea de masuri/ operatiuni integrate in contextul mecanismului de DLRC.

## 3. Trimiterea la alte acte legislative

R(UE) nr. 1303/2013 de stabilire a unor dispozitii comune privind Fondul european de dezvoltare regionala, Fondul social european, Fondul de coeziune, Fondul european agricol pentru dezvoltare rurala si Fondul european pentru pescuit si afaceri maritime, precum si de stabilire a unor dispozitii generale privind Fondul european de dezvoltare regionala, Fondul social european, Fondul de coeziune si Fondul european pentru pescuit si afaceri maritime si de abrogare a R (CE) nr. 1083/2006 al Consiliului;

R (UE) nr. 480/2014 de completare a R (UE) nr. 1303/2013;

R (UE) nr. 808/2014 de stabilire a normelor de aplicare a R (UE) Nr. 1305/2013;

Hotararea Guvernului nr. 866/2008 privind aprobarea nomenclatoarelor calificarilor profesionale pentru care se asigura pregatirea din invatamantul preuniversitar precum si durata de scolarizare;

Legea nr. 263/2007 privind infiintarea, organizarea si functionarea creselor;

Legea nr. 215/2001 a administratiei publice locale - republicata, cu modificarile si completarile ulterioare;

Hotararea Guvernului nr. 26/2000 cu privire la asociatii si fundatii, cu modificarile si completarile ulterioare;

Legea nr. 143/2007 privind infiintarea, organizarea si desfasurarea activitatii asezamintelor culturale, cu modificarile si completarile ulterioare;

Hotararea Guvernului nr. 18/2015 pentru probarea Strategiei Guvernului Romaniei de incluziune a cetatenilor romani apartinand minoritatii rome pentru perioada 2015-2020, cu modificarile si completarile ulterioare;

Hotararea Guvernului nr. 383/2015 pentru aprobarea Strategiei Nationale privind incluziunea sociala si reducerea saraciei pentru perioada 2015-2020;

Hotararea Guvernului nr. 867/2015 pentru aprobarea Nomenclatorului serviciilor sociale, precum si a regulamentelor-cadru de organizare si functionare a serviciilor sociale;

Ordinul ministrului muncii, familiei si protectiei sociale nr. 1372/2010 privind aprobarea Procedurii de autorizare a unitatilor protejate;

Ordinul viceprim-ministrului, ministrul dezvoltarii regionale si administratiei publice nr. 189/2013 pentru aprobarea reglementarii tehnice "Normativ privind adaptarea cladirilor civile si spatiului urban la nevoile individuale ale persoanelor cu handicap, indicativ NP 051-2012 - Revizuire NP 051/2000";

Ordinul ministrului muncii, familiei, protectiei sociale si persoanelor varstnice nr. 1838/2014 privind aprobarea liniilor de subventionare prioritare in domeniul asistentei sociale pentru anul 2015, respectiv unitatile de asistenta sociala si capitolele de cheltuieli pentru care asociatiile si fundatiile pot solicita subventii de la bugetul de stat, pentru anul 2015, in baza prevederilor Legii nr. 34/1998 privind acordarea unor subventii asociatiilor si fundatiilor romane cu personalitate juridica, care infiinteaza si administreaza unitati de asistenta sociala;

Ordinul ministrului muncii, familiei, protectiei sociale si persoanelor varstnice nr. 424/2014 privind aprobarea criteriilor specifice care stau la baza acreditarii furnizorilor de servicii sociale;

Ordinul ministrului muncii, familiei, protectiei sociale si persoanelor varstnice nr. 2126/2014 privind aprobarea Standardelor minime de calitate pentru acreditarea serviciilor sociale destinate persoanelor varstnice, persoanelor fara adapost, tinerilor care au parasit sistemul de protectie a copilului si altor categorii de persoane adulte aflate in dificultate, precum si pentru serviciile acordate in comunitate, serviciilor acordate in sistem integrat si cantinelor sociale;

Ordinul ministrului muncii, familiei, protectiei sociale si persoanelor varstnice nr. 31/2015 privind aprobarea Instructiunilor pentru completarea fiselor de autoevaluare pentru serviciile destinate prevenirii separarii copilului de parintii sai, precum si pentru realizarea protectiei speciale a copilului separat, temporar sau definitiv, de parintii sai;

Ordinul ministrului muncii, familiei, protectiei sociale si persoanelor varstnice nr. 67/2015 privind aprobarea Standardelor minime de calitate pentru acreditarea serviciilor sociale destinate persoanelor adulte cu dizabilitati;

Ordinul ministrului muncii, familiei, protectiei sociale si persoanelor varstnice nr. 1343/2015 privind aprobarea Instructiunilor de completare a fiselor de autoevaluare pentru serviciile sociale din domeniul protectiei victimelor violentei in familie.

Hot rra nr. 978/2015 privind aprobarea standardelor minime de cost pentru serviciile sociale i a nivelului venitului lunar pe membru de familie in baza c ruia se stabile te contribu ia lunar de între inere datorat de c tre sus in torii legali ai persoanelor vârstnice din centrele reziden iale

#### 4. Beneficiari directi/indirecti (grup tinta)

Beneficiarii directi:

Comunele, ora ele si asociatiile acestora conform legislatiei nationale in vigoare din teritoriul GAL tefan cel Mare;

ONG-uri definite conform legislatiei in vigoare;

Parteneriat între autoritatea public local i un furnizor de servicii sociale;

Furnizorii de servicii sociale;

GAL-ul — in cazul in care nici un alt solicitant nu-si manifesta interesul si se aplica masuri de evitare a conflictului de interese.

Beneficiarii indirecti:

Populatia care beneficiaza de servicii imbunatatite.

## 5. Tip de sprijin

Rambursarea costurilor eligibile suportate si platite efectiv;

Plati in avans, cu conditia constituirii unei garantii bancare sau a unei garantii echivalente corespunzatoare procentului de 100 % din valoarea avansului, in conformitate cu art. 45 (4) si art. 63 ale Reg. (UE) nr. 1305/2013.

## 6. Tipuri de actiuni eligibile si neeligibile

Actiuni eligibile:

actiuni materiale si imateriale care conduc la construirea sau reconstruirea, modernizarea, reabilitarea, extinderea, dotarea centrelor sociale/infrastructuri sociale, pentru servicii sociale prevazute in HG 867/2015 pentru aprobarea Nomenclatorului serviciilor sociale, precum si a regulamentelor-cadru de organizare si functionare a serviciilor sociale, cu exceptia serviciilor sociale cu cazare pe timp nedeterminat (infrastructurii de tip rezidential).

achiziția microbuzelor în cazul proiectelor sociale este eligibilă corelat cu activitățile propuse;

investiții în crearea, îmbunătățirea și extinderea tuturor tipurilor de infrastructuri sociale la scară mică, inclusiv investiții în domeniul energiei provenite din surse regenerabile și al economisirii energiei;

înființarea și modernizarea (inclusiv dotarea) creșelor precum și a infrastructurii de tip after-school, numai a celor din afara incintei școlilor din mediul rural, inclusiv demolarea, în cazul în care expertiza tehnică o recomandă;

dezvoltarea infrastructurii sanitare și sociale - investiții în reabilitarea / modernizarea / extinderea / dotarea centrelor comunitare de intervenție integrată, a infrastructurii de servicii sociale fără componenta rezidențială (centre de zi, centre „respiro”, centre de consiliere psihosocială, centre de servicii de recuperare neuromotorie de tip ambulatoriu etc.).

Actiuni neeligibile:

cheltuielile cu achiziționarea de bunuri și echipamente „second hand”;

cheltuieli efectuate înainte de semnarea contractului de finanțare a proiectului cu excepția costurilor generale definite la art. 45, alin 2 litera c) a R (UE) nr. 1305 / 2013 care pot fi realizate înainte de depunerea cererii de finanțare;

cheltuieli cu achiziția mijloacelor de transport pentru uz personal și pentru transport persoane;

cheltuieli cu investițiile ce fac obiectul dublei finanțări care vizează aceleași costuri eligibile;

în cazul contractelor de leasing, celelalte costuri legate de contractele de leasing, cum ar fi marja locatorului, costurile de refinanțare a dobânzilor, cheltuielile generale și cheltuielile de asigurare;

cheltuieli neeligibile în conformitate cu art. 69, alin (3) din R (UE) nr. 1303 / 2013 și anume: dobânzi debitoare, cu excepția celor referitoare la granturi acordate sub forma unei subvenții pentru dobânda sau a unei subvenții pentru comisioanele de garantare;

achiziționarea de terenuri neconstruite și de terenuri construite;

taxa pe valoarea adaugata, cu exceptia cazului in care aceasta nu se poate recupera in temeiul legislatiei nationale privind TVA ul sau a prevederilor specifice pentru instrumente financiare;

contributia in natura, Costuri privind inchirierea de masini, utilaje, instalatii si echipamente;

costuri operationale inclusiv costuri de intretinere si chirie.

## 7. Conditii de eligibilitate

Investitia trebuie sa demonstreze oportunitatea si necesitatea socio-economica prin intermediul Studiului de fezabilitate/Documentatia de Avizare a Lucrurilor de Interventie;

Solicitantul trebuie sa se incadreze in categoria beneficiarilor eligibili;

Solicitantul trebuie sa se angajeze sa asigure intretinerea / mentenanta investitiei pe o perioada de minim 5 ani de la ultima plata;

Solicitantul trebuie sa nu fie in insolventa, incapacitate de plata sau procedura de faliment;

Investitia trebuie sa se incadreze in cel putin unul din tipurile de sprijin prevazute prin masura;

Investitia sa se realizeze in teritoriul GAL Stefan cel Mare;

Investitia trebuie sa fie in corelare cu orice strategie de dezvoltare nationala / regionala / judeteană / locala aprobata, corespunzătoare domeniului de investitii;

Investitia trebuie sa respecte Planul Urbanistic General.

Solicitantul trebuie sa se angajeze ca va asigura sustenabilitatea proiectului dupa in cadrul masurii din surse proprii sau din alte surse de finantare, precum accesarea Axei 5, Obiectivul specific 5.2. din cadrul Programului Operational Capital Uman 2014-2020

Proiectele vor asigura functionarea prin operationalizarea infrastructurii de catre o entitate acreditata ca furnizor de servicii sociale, care trebuie dovedit la depunerea proiectului/cererii de finantare.

## 8. Criterii de selectie

Proiectul creeaza locuri de munca, inclusiv pentru persoane cu dizabilitati;

Proiecte care deservesc cat mai multi locuitori in raport cu cost/beneficiu/calitate;

Gradul de saracie al beneficiarilor indirecti ai proiectului;

Proiectul contine componente inovative sociale;

Proiectul contine componente de promovare a egalitatii dintre barbati si femei si a integrarii de gen, cat si prevenirea oricarei discriminari pe criterii de sex, origine rasiala sau etnica, religie sau convingeri, handicap, varsta sau orientare sexuala sau de protectia mediului.

Investitia vizeaza proiectele integrate sunt cele care includ activitati combinate din domenii precum: educatie, ocupare, locuire, furnizarea de servicii (sociale/medicale/ medico-sociale).

## 9. Sume (aplicabile) si rata sprijinului

Sprijinul public nerambursabil al unui proiect este de minim 5.000 euro si maxim 136.089,08 euro.

Intensitatea sprijinului public nerambursabil din totalul cheltuielilor eligibile este astfel:

- pentru operatiunile generatoare de venit pana la 90%;
- pentru operatiunile generatoare de venit cu utilitate publica – pana la 100%;
- pentru operatiunile negeneratoare de venit pana la 100%.

#### 10. Indicatori de monitorizare

Populatia neta din mediul rural care beneficiaza de servicii/infrastructuri imbunatatite.

## FISA MASURII M 4.4

Denumirea masurii: Dezvoltarea unor UAT-uri viabile prin inovare sociala in teritoriul GAL

CODUL Masurii: M 4.4

Masura / DI: M 4.4 / 6B

Tipul masurii:  INVESTITII

SERVICII

SPRIJIN FORFETAR

1.Descrierea generala a masurii, inclusiv a logicii de interventie a acesteia si a contributiei la prioritatile strategiei, la domeniile de interventie, la obiectivele transversale si a complementaritatii cu alte masuri din SDL

Analiza SWOT realizata in cuprinsul Capitolului III ofera o privire de ansamblu asupra situatiei existente in prezent la nivel de infrastructura, servicii si calitatea vietii in teritoriul GAL Stefan cel Mare, fapt ce determina iminenta existentei unor decalaje in raport cu zonele urbane. Prin intermediul masurii 4.4 se urmareste dezvoltarea infrastructurii rurale, a serviciilor de baza si protejarea patrimoniului cultural local. La nivelul comunitatilor dezavantajate exista numeroase probleme de asigurare a unui trai decent, in conditiile unei rate reduse de participare pe piata muncii, un nivel educational scazut si acces deficitar la servicii de baza si conditii decente de locuit. Se inregistreaza totodata tendinte care inregistreaza agravarea situatiei, prin adancirea saraciei in mediul rural — ceea ce indica o eficienta redusa a masurilor implementate pana acum, cand proiectele de infrastructura nu au fost insotite de proiecte care sa vizeze masuri complementare inovative sociale. In aceste conditii, utilizarea unor abordari integrate in solutionarea problemelor cu care se confrunta aceste comunitati este absolut necesara.

Valoarea incontestabila a teritoriul GAL rezida in diversitatea, in resursele naturale si umane existente, elemente cu o deosebita importanta din punct de vedere economic, social. Investitiile in patrimoniul local si in asezamintele culturale / monahale vor avea impact pozitiv asupra conservarii si promovarii specificului local si pot contribui la dezvoltarea economica, inclusiv a turismului rural. Astfel, aceasta masura propusa vine sa incurajeze dezvoltarea infrastructurii de baza si a serviciilor in zonele rurale, conservarea mostenirii rurale si a traditiilor locale, reducerea gradului de saracie si a riscului de excluziune sociala.

Masura planificata va contribui, in principal, la indeplinirea obiectivului-tinta, acela de reducere a numarului persoanelor expuse riscului de saracie si excluziune sociala. De aceea, masura se diferentiaza de masurile similare existente in POCU 2014 - 2020 propunand criterii de selectie care sa sprijine initiativele societatii civile, autoritatilor locale si intreprinderilor sociale din teritoriu de a rezolva problemele sociale prin solutii locale identificate la nivel de teritoriu, prin reseaua de proiecte finantate in cadrul acestei masuri si transformarii acestora in locatii de referinta pentru teritoriul GAL si includerii acestora in circuitele educationale si sociale din teritoriul GAL. De asemenea, masura va stimula beneficiarii acesteia prin includerea tuturor proiectelor finantate in cataloage de prezentare sau alte forme de promovare fizica sau in mediul online.

Obiectiv de dezvoltare rurala: Obtinerea unei dezvoltari teritoriale echilibrate a economiilor si comunitatilor rurale, inclusiv crearea si mentinerea de locuri de munca.

Obiective specifice ale masurii: Reducerea saraciei si imbunatatirea calitatii vietii, Conservarea mostenirii culturale, Imbunatatirea conditiilor de viata a locuitorilor prin

dezvoltarea spatiilor publice locale, Cresterea numarului de locuitori din teritoriul GAL care beneficiaza de servicii imbunatatite.

Masura contribuie la prioritatea prevazuta la art. 5, Reg. (UE) nr. 1305/2013: P6 — Promovarea incluziunii sociale, a reducerii saraciei si a dezvoltarii economice in zonele rurale  
Masura corespunde obiectivelor art. 20 din Reg. (UE) nr. 1305/2013.

Masura contribuie la Domeniul de interventie: 6B. Incurajarea dezvoltarii locale in zonele rurale (*Art. 5, al. 6, lit. b din Reg. (UE) nr. 1305/2013*).

Masura contribuie la obiectivele transversale ale Reg. (UE) nr. 1305/2013: mediu, clima si inovare in conformitate cu art. 5, Reg. (UE) nr. 1305/2013).

Complementaritatea cu alte masuri din SDL: M2.1 / 2A, 2.3 / 2B.

Sinergia cu alte masuri din SDL: M 4.1, M 4.2, M 4.5, M 4.3 (DI: 6B, 6A)

## 2. Valoarea adaugata a masurii

Proiectele depuse pe aceasta masura vor avea in vedere rezolvarea problemelor identificate in analiza SWOT la nivelul GAL Stefan cel Mare, vor imbunatati, in final, conditiile de trai si vor crea cadrul ideal pentru cresterea nivelului de trai al celor care locuiesc in acest teritoriu. Valoarea adaugata se va traduce prin utilizarea punctelor tari si a oportunitatilor identificate in analiza SWOT in vederea diminuarii sau chiar eliminarii efectelor punctelor slabe / amenintarilor — patrimoniul arhitectural si cultural (bisericile si siturile arheologice) este in stare de degradare si nu este valorificat, nivelul redus de educatie, rata mare a abandonului scolar, infrastructura rutiera slab dezvoltata, infrastructura medicala deficitara, infrastructura educationala de proasta calitate, existenta in zona a unei abundente de deseuri zootehnice, riscul excluderii sociale a locuitorilor din zona din cauza nivelului redus de educatie al acestora s.a. Inovarea sociala are o importanta deosebita, mai ales in contextul initiativelor din domeniul incluziunii sociale si a combaterii saraciei, avand in vedere faptul ca acestea vizeaza cu prioritate comunitatile marginalizate aflate in risc de saracie si excluziune sociala.

In cadrul acestei masuri se vor avea in vedere si actiuni inovative sociale. In Ghidul masurii se va preciza ca toate proiectele sa tina cont de specificul local si de nevoile identificate si transpuse in SDL.

## 3. Trimiterea la alte acte legislative

R(UE) nr. 1303/2013;

R (UE) nr. 480/2014 de completare a R (UE) nr. 1303/2013;

R (UE) nr. 808/2014 de stabilire a normelor de aplicare a R (UE) Nr. 1305/2013;

Legea nr. 1/2011 a educatiei nationale, cu modificarile si completarile ulterioare;

Hotararea Guvernului nr. 866/2008 privind aprobarea nomenclatoarelor calificarilor profesionale pentru care se asigura pregatirea din invatamantul preuniversitar precum si durata de scolarizare;

Legea nr. 215/2001 a administratiei publice locale - republicata, cu modificarile si completarile ulterioare;

Legea nr. 1/2011a educatieinationale, cu modificarile si completarile ulterioare;

Hotararea Guvernului nr. 866/2008 privind aprobarea nomenclatoarelor calificarilor profesionale pentru care se asigura pregatirea din invatamantul preuniversitar precum si durata de scolarizare;

Legea nr. 263/2007 privind infiintarea, organizarea si functionarea creselor;

Legea nr. 215/2001 a administratiei publice locale - republicata, cu modificarile si completarile ulterioare;

Legea nr. 215/2001 a administratiei publice locale - republicata, cu modificarile si completarile ulterioare;

Legea nr. 422/2001 privind protejarea monumentelor istorice, cu modificarile si completarile ulterioare;

Legea nr 489/2006 privind libertatea religiei si regimul general al cultelor - republicata, cu modificarile si completarile ulterioare;

Hoararea Guvernului nr. 26/2000 cu privire la asociatii si fundatii, cu modificarile si completarile ulterioare;

Ordinul nr. 2260 din 18 aprilie 2008 privind aprobarea Normelor metodologice de clasare si inventariere a monumentelor istorice, cu modificarile si completarile ulterioare;

Legea nr. 143/2007 privind infiintarea, organizarea si desfasurarea activitatii asezamintelor culturale, cu modificarile si completarile ulterioare.

#### 4. Beneficiari directi/indirecti (grup tinta)

Beneficiari directi:

Autoritatile publice locale cu responsabilitati in domeniu;

ONG-uri cu expertiza relevanta pentru actiunile selectate;

Comunele, ora ele si asociatiile acestora conform legislatiei nationale in vigoare din teritoriul GAL tefan cel Mare;

Unitati de cult conform legislatiei in vigoare;

Persoane fizice autorizate/societati comerciale care detin in administrare obiective de patrimoniu cultural de utilitate publica, de clasa B.

[operator de servicii de utilitati publice, denumit si operator - persoana juridica de drept public sau de drept privat cu capital public, privat sau mixt, inregistrata in Romania, intr-un stat membru al Uniunii Europene ori in alt stat, care asigura nemijlocit furnizarea/ prestarea, in conditiile reglementarilor in vigoare, a unui serviciu de utilitati publice sau a uneia sau mai multor activitati din sfera serviciilor de utilitati publice;](#)

Beneficiari indirecti:

Populatia care beneficiaza de servicii imbunatatite.

#### 5. Tip de sprijin

Rambursarea costurilor eligibile suportate si platite efectiv.

Plati în avans cu conditia constituirii unei garanții bancare sau a unei garanții echivalente corespunzătoare procentului de 100% din valoarea avansului în conformitate cu art. 45(4) și art. 63 ale Reg. (UE) nr. 1305/2013

#### 6. Tipuri de actiuni eligibile si neeligibile

Actiuni eligibile pentru componenta de investitii:

imbunatatirea confortului si sigurantei publice prin infiintarea/ modernizarea/ extinderea retelelor de iluminat public si/sau instalarea sistemelor de supraveghere;



infiintarea/ dezvoltarea/ dotarea infrastructurii de valorificare a produselor locale, pietele locale;

investitii în crearea, îmbunătățirea sau extinderea serviciilor locale de bază destinate populației rurale, inclusiv a celor de agrement și culturale, și a infrastructurii aferente; Infiintarea, amenajarea spațiilor publice de recreere pentru populația rurală (parcuri, spații de joacă pentru copii, terenuri de sport etc.);

Renovarea clădirilor publice și amenajarea de parcuri, pietele, spații pentru organizarea de târguri etc.);

Achiziționarea de utilaje și echipamente pentru dotarea serviciilor publice locale (de dezapezire, întreținere spații verzi etc.)

Extinderea și modernizarea (inclusiv dotarea) instituțiilor de învățământ secundar superior, filiera tehnologică cu profil resurse naturale și protecția mediului și a școlilor profesionale în domeniul agricol;

Restaurarea, conservarea și dotarea clădirilor / monumentelor din patrimoniul cultural imobil de interes local de clasă B;

Investiții orientate spre transferul activităților și transformarea clădirilor sau a altor instalații aflate în interiorul sau în apropierea așezărilor rurale, în scopul îmbunătățirii calității vieții sau al creșterii performanței de mediu a așezării respective;

Sprijin pentru investiții în crearea, îmbunătățirea și extinderea tuturor tipurilor de infrastructuri la scară mică, inclusiv investiții în domeniul energiei din surse regenerabile și al economisirii energiei;

Construcția, extinderea și / sau modernizarea rețelei de drumuri de interes local;

Restaurarea, conservarea și /sau dotarea așezămintelor monahale de clasă B;

Modernizarea, renovarea și/sau dotarea căminelor culturale.

Acțiuni neeligibile:

cheltuielile neeligibile generale conform prevederilor din Cap. 8.1 din PNDR

## 7. Condiții de eligibilitate

Solicitantul trebuie să se încadreze în categoria beneficiarilor eligibili;

Solicitantul trebuie să nu fie în insolvență sau incapacitate de plată;

Investiția trebuie să se încadreze în cel puțin unul din tipurile de sprijin prevăzute prin măsură;

Solicitantul trebuie să se angajeze să asigure întreținerea/mentenanța investiției pe o perioadă de minim 5 ani de la ultima plată;

Investiția trebuie să demonstreze oportunitatea și necesitatea socio-economică prin intermediul Studiului de fezabilitate/Documentația de Avizare a Lucrărilor de Intervenție;

Investiția să se realizeze în teritoriul GAL Stefan cel Mare;

Investiția trebuie să fie în corelare cu orice strategie de dezvoltare națională / regională / județeană / locală aprobată, corespunzătoare domeniului de investiții;

Investiția trebuie să respecte Planul Urbanistic General.

## 8. Criterii de selecție

Proiecte realizate în parteneriat;

Proiecte cu impact micro-regional;

Proiecte care deserve o populatie cat mai mare;  
Exploatarea resurselor de energie regenerabila;  
Proiectul contine componente inovative social sau de protectia mediului;  
Gradul de saracie a zonei in care va fi implementat proiectul.

#### 9. Sume (aplicabile) si rata sprijinului

Sprijinul public nerambursabil minim al unui proiect este de 5000 euro. Suma maxima a unui proiect va fi stabilita prin corelare cu sumele restante disponibile pe mers, in conformitate cu documentele de accesare.

Intensitatea sprijinului public nerambursabil din totalul cheltuielilor eligibile este astfel:

- pentru operatiunile generatoare de venit 90%;
- pentru operatiunile generatoare de venit cu utilitate publica 100%;
- pentru operatiunile negeneratoare de venit 100%.

Sprijinul pentru proiectele generatoare de venit se va acorda conform R(UE) nr. 1407/2013 privind aplicarea articolelor 107 si 108 din Tratatul privind functionarea Uniunii Europene ajutoarelor de minimis, iar valoarea totala a ajutoarelor de minimis primite pe perioada a 3 ani fiscali de catre un beneficiar nu va depasi plafonul maxim al ajutorului public de 200.000 Euro/ beneficiar.

#### 10. Indicatori de monitorizare

Populatia neta care beneficiaza de servicii/infrastructuri imbunatatite;  
Numarul de autoritati publice locale (UAT comuna si UAT oras) sprijinite;  
Numarul de proiecte ce au componente inovative social sau de protectie a mediului.

## FISA MASURII M 4.5

Denumirea masurii: Incluziunea sociala pentru populatia rroma

CODUL Masurii: M 4.5

Masura / DI: M 4.5 / 6B

Tipul masurii: X INVESTITII  
SERVICII  
SPRIJIN FORFETAR

1.Descrierea generala a masurii, inclusiv a logicii de interventie a acesteia si a contributiei la prioritatile strategiei, la domeniile de interventie, la obiectivele transversale si a complementaritatii cu alte masuri din SDL

Prin intermediul masurii 4.5 se urmareste dezvoltarea infrastructurii rurale, a serviciilor de baza si protejarea patrimoniului cultural local in comunitatile de romi din teritoriul GAL. La nivelul comunitatilor dezavantajate de romi din orasul Negresti si din satele adiacente exista numeroase probleme de asigurare a unui trai decent, in conditiile unei rate reduse de participare pe piata muncii, un nivel educational scazut, in conditiile unui acces deficitar la servicii de baza si la conditii decente de locuit. Se inregistreaza, totodata, tendinte care inregistreaza agravarea situatiei, prin adancirea saraciei in mediul rural — in cele mai multe cazuri in zonele cu populatie semnificativa de etnie roma — ceea ce indica o eficienta redusa a masurilor implementate pana acum, cand proiectele de infrastructura nu au fost insotite de proiecte care sa vizeze masuri complementare inovative sociale. In aceste conditii, utilizarea unor abordari integrate in solutionarea problemelor cu care se confrunta aceste comunitati de romi este absolut necesara.

Masura planificata va contribui, in principal, la indeplinirea obiectivului-tinta, acela de reducere a numarului persoanelor rome expuse riscului de saracie si excluziune sociala. De aceea, masura se diferentiaza de masurile similare existente in POCU 2014 - 2020, propunand criterii de selectie care sa sprijine initiativele societatii civile, autoritatilor locale si intreprinderilor sociale din teritoriu de a rezolva problemele sociale prin solutii locale, identificate la nivel de comunitate cu populatie roma semnificativa, prin crearea unei retele de proiecte finantate in cadrul acestei masuri si transformarii acestora in locatii de referinta pentru teritoriul GAL, in vederea includerii acestora in circuitele educationale si sociale din teritoriul GAL. De asemenea, masura va stimula beneficiarii acesteia, prin includerea tuturor proiectelor finantate in cataloage de prezentare sau alte forme de promovare fizica sau in mediul online.

Obiectiv de dezvoltare rurala: Obtinerea unei dezvoltari teritoriale echilibrate a economiilor si comunitatilor rurale, inclusiv crearea si mentinerea de locuri de munca

Obiective specifice ale masurii: Reducerea saraciei si imbunatatirea calitatii vietii; Conservarea mostenirii culturale; Imbunatatirea conditiilor de viata a locuitorilor prin dezvoltarea spatiilor publice locale; Cresterea numarului de locuitori din teritoriul GAL care beneficiaza de servicii imbunatatite.

Masura contribuie la prioritatea prevazut la art. 5, Reg. (UE) nr. 1305/20131: P6 — Promovarea incluziunii sociale, a reducerii saraciei si a dezvoltarii economice in zonele rurale

Masura corespunde obiectivelor art. 20 din Reg. (UE) nr. 1305/2013.

Măsura contribuie la Domeniul de intervenție: 6B. Încurajarea dezvoltării locale în zonele rurale (*Art. 5, al. 6, lit. b din Reg. (UE) nr. 1305/2013*).

Măsura contribuie la obiectivele transversale ale Reg. (UE) nr. 1305/2013: mediu, climă și inovare, în conformitate cu art. 5, Reg. (UE) nr. 1305/2013).

Complementaritatea cu alte măsuri din SDL: —

Sinergie cu alte măsuri din SDL: M 4.1, M 4.2, M 4.4, M 4.3 (DI: 6B, 6A)

## 2. Valoarea adăugată a măsurii

Proiectele depuse pe această măsură vor avea în vedere rezolvarea problemelor identificate în analiza SWOT la nivelul GAL Stefan cel Mare în comunitățile cu populație semnificativă de romi, vor îmbunătăți, în final, condițiile de trai și vor crea cadrul ideal pentru creșterea nivelului de trai al celor care locuiesc în acest teritoriu. Valoarea adăugată se va traduce prin utilizarea punctelor tari și a oportunităților identificate în analiza SWOT în vederea diminuării sau chiar eliminării efectelor punctelor slabe / amenințărilor — nivel redus de educație, rată mare a abandonului școlar, infrastructura rutieră slab dezvoltată, infrastructura medicală deficitară, infrastructura educațională de proastă calitate, riscul excluderii sociale a locuitorilor din comunitatea roma din zona din cauza nivelului redus de educație al acestora ș.a. Inovarea socială are o importanță deosebită, mai ales în contextul inițiativelor din domeniul incluziunii sociale și a combaterii săraciei în comunitățile de romi, având în vedere faptul că acestea vizează cu prioritate comunitățile marginalizate aflate în risc de sărăcie și excludere socială.

În cadrul acestei măsuri se vor avea în vedere și acțiuni inovative sociale. În Ghidul măsurii se va preciza că toate proiectele să țină cont de specificul local și de nevoile identificate și transpuse în SDL.

## 3. Trimiterea la alte acte legislative

R(UE) nr. 1303/2013;

R (UE) nr. 480/2014 de completare a R (UE) nr. 1303/2013;

R (UE) nr. 808/2014 de stabilire a normelor de aplicare a R (UE) Nr. 1305/2013;

Legea nr. 1/2011 a educației naționale, cu modificările și completările ulterioare;

Hotărârea Guvernului nr. 866/2008 privind aprobarea nomenclatoarelor calificărilor profesionale pentru care se asigură pregătirea din învățământul preuniversitar precum și durata de studiere;

Legea nr. 215/2001 a administrației publice locale - republicată, cu modificările și completările ulterioare;

Legea nr. 1/2011a educației naționale, cu modificările și completările ulterioare;

Hotărârea Guvernului nr. 866/2008 privind aprobarea nomenclatoarelor calificărilor profesionale pentru care se asigură pregătirea din învățământul preuniversitar precum și durata de studiere;

Legea nr. 263/2007 privind înființarea, organizarea și funcționarea creșelor;

Legea nr. 215/2001 a administrației publice locale - republicată, cu modificările și completările ulterioare;

Legea nr. 215/2001 a administrației publice locale - republicată, cu modificările și completările ulterioare;

Legea nr. 422/2001 privind protejarea monumentelor istorice, cu modificarile si completarile ulterioare;

Legea nr 489/2006 privind libertatea religiei si regimul general al cultelor – republicata, cu modificarile si completarile ulterioare;

Hoararea Guvernului nr. 26/2000 cu privire la asociatii si fundatii, cu modificarile si completarile ulterioare;

Ordinul nr. 2260 din 18 aprilie 2008 privind aprobarea Normelor metodologice de clasare si inventariere a monumentelor istorice, cu modificarile si completarile ulterioare;

Legea nr. 143/2007 privind infiintarea, organizarea si desfasurarea activitatii asezamintelor culturale, cu modificarile si completarile ulterioare.

#### 4. Beneficiari directi/indirecti (grup tinta)

Beneficiari directi:

ONG-uri cu expertiza relevanta pentru actiunile selectate

Comunele si orasele din GAL si asociatiile acestora conform legislatiei nationale in vigoare;

ONG-uri definite conform legislatiei in vigoare;

Entit i publice din teritoriul GAL tefan cel Mare;

*Parteneriat între autoritatea public local i un furnizor de servicii sociale;*

*Furnizorii de servicii sociale (publici i priva i);*

*Unit ile de cult;*

*Grupul de Ac iune Local tefan cel Mare - în cazul în care nici un alt solicitant nu- i manifest interesul i se aplic m suri de evitare a conflictului de interese.*

Beneficiari indirecti:

Populatia roma din teritoriul GAL care beneficiaza de servicii imbunatatite.

Popula ia marginalizat din teritoriul GAL tefan cel Mare.

#### 5. Tip de sprijin

Rambursarea costurilor eligibile suportate si platite efectiv.

Plati in avans, cu conditia constituirii unei garantii bancare sau a unei garantii echivalente corespunzatoare procentului de 100 % din valoarea avansului, in conformitate cu art. 45 (4) si art. 63 ale Reg. (UE) nr. 1305/2013.

#### 6. Tipuri de actiuni eligibile si neeligibile

Actiuni eligibile pentru componenta de investitii:

Infiintarea, amenajarea spatiilor publice de recreere pentru populatia din teritoriul GAL tefan cel Mare din comunitatile de romi (parcuri, spatii de joaca pentru copii, terenuri de sport etc.);

Renovarea cladirilor publice si amenajarea de parcuri, pietre, spatii pentru organizarea de targuri etc.) in comunitatile cu populatie semnificativa de romi;

Achizitionarea de utilaje si echipamente pentru serviciile publice pentru deservirea comunitatilor de romi;

Infiintarea si modernizarea (inclusiv dotarea) gradinitelor, numai a celor din afara incintei scolilor din teritoriul GAL tefan cel Mare, inclusiv demolarea, in cazul in care expertiza tehnica o recomanda, in comunitatile de romi;

Infiintarea si modernizarea (inclusiv dotarea) creselor precum si a infrastructurii de tip after-school, numai a celor din afara incintei scolilor din din teritoriul GAL Stefan cel Mare, in comunitatile de romi;

Modernizarea, renovarea si / sau dotarea caminelor culturale in comunitatile cu populatie majoritara a minoritatii rome;

Imbunatatirea sigurantei publice prin infiintarea si / sau modernizarea retelelor de iluminat public si prin sistemele de supraveghere in comunitatile de romi.

Infiintarea, modernizarea, reabilitarea, renovarea i/sau dotarea centrelor de zi pentru categorii de persoane vulnerabile, în special pentru comunitatea rom .

Investi ii în crearea, îmbun t irea, modernizarea extinderea i/sau dotarea infrastructurii pentru furnizarea de servicii integrate pentru copii, tineri, adulti / parinti ai comunitatii de romi prin intermediul centrelor multi-functionale / punctelor unice de acces la servicii / one-stop shop sau / si prin implicarea specialistilor din ONG-uri sau a celor de la nivelul serviciilor publice de asistenta sociala;

Sprrijinirea investi iilor în crearea, îmbun t irea i extinderea dezvoltarii infrastructurii / furnizarii de servicii sociale / pentru populatia roma si furnizarea de servicii in cadrul centrelor comunitare integrate medico-sociale;

Incurajarea abordarilor inovative in furnizarea de servicii de catre echipe mobile multi-functionale pentru comunitatile de romi.

Ac iuni materiale i imateriale care conduc la construirea sau reconstruirea, modernizarea, reabilitarea, extinderea, dotarea centrelor sociale/infrastructuri sociale, pentru servicii sociale prevazute în HG 867/2015 pentru aprobarea Nomenclatorului serviciilor sociale, precum i a regulamentelor-cadru de organizare i func ionare a serviciilor sociale, cu excep ia serviciilor sociale cu cazare pe timp nedeterminat (infrastructurii de tip reziden ial).

*Achizi ia microbuzelor în cazul proiectelor sociale este eligibil corelat cu activit ile propuse;*

Ac iuni neeligibile:

Cheltuielile neeligibile generale conform prevederilor din Cap. 8.1 din PNDR

## 7. Conditii de eligibilitate

Solicitantul trebuie sa se incadreze in categoria beneficiarilor eligibili;

Solicitantul trebuie sa nu fie in insolventa sau incapacitate de plata;

Investitia trebuie sa se incadreze in cel putin unul din tipurile de sprijin prevazute prin masura;

Solicitantul trebuie sa se angajeze sa asigure intretinerea / mentenanta investitiei pe o perioada de minim 5 ani de la ultima plata;

Investitia trebuie sa demonstreze oportunitatea si necesitatea socio-economica prin intermediul Studiului de fezabilitate/Documenta ia de Avizare a Lucr rilor de Interven ii;;

Investitia sa se realizeze in teritoriul GAL Stefan cel Mare;

Investitia trebuie sa fie in corelare cu orice strategie de dezvoltare nationala / regionala / judeteană / locala aprobata, corespunzatoare domeniului de investitii;

Investitia trebuie sa respecte Planul Urbanistic General.

Proiectul va demonstra felul in care integreaza minoritatile, contribuie la evitarea segregarii si a excluziunii sociale;

Solicitantul trebuie sa aiba sediul social/punct de lucru/filial /sucursal in teritoriul GAL.

## 8. Criterii de selectie

Proiecte realizate in parteneriat;

Proiecte care deservesc localitati cu o populatie cat mai mare de romi;

Proiectul contine componente inovative sociale sau de protectia mediului;

Beneficiarii isi dau acceptul pentru includerea proiectului finantat in cataloage de prezentare sau alte forme de promovare fizica sau in mediul online realizate de GAL prin intermediul altor masuri.

Gradul de saracie a zonei in care va fi implementat proiectul.

Proiectul vizeaz crearea locurilor de munc .

## 9. Sume (aplicabile) si rata sprijinului

Sprijinul public nerambursabil al unui proiect este de minim 5.000 Euro si maxim 138.357,69 Euro.

Sprijinul pentru proiectele generatoare de venit se va acorda conform R(UE) nr. 1407/2013 privind aplicarea articolelor 107 si 108 din Tratatul privind functionarea Uniunii Europene ajutoarelor de minimis, iar valoarea totala a ajutoarelor de minimis primite pe perioada a 3 ani fiscali de catre un beneficiar nu va depasi plafonul maxim al ajutorului public de 200.000 Euro/ beneficiar.

Intensitatea sprijinului public nerambursabil din totalul cheltuielilor eligibile este astfel:

- pentru operatiunile generatoare de venit 90%;
- pentru operatiunile generatoare de venit cu utilitate publica -100%;
- pentru operatiunile negeneratoare de venit 100%.

## 10. Indicatori de monitorizare

Populatia neta roma care beneficiaza de servicii/infrastructuri imbunatatite;

Numarul de proiecte ce au componente inovative social sau de protectie a mediului;

CAPITOLUL VI: Descrierea complementaritatii si / sau contributiei la obiectivele altor strategii relevante (nationale, sectoriale, regionale, judetene etc.)

Strategia de Dezvoltare Locala a Asociatiei Grupul de Actiune Locala Stefan cel Mare este complementara cu alte programe de dezvoltare, atat la nivel local, cat si judetean (Iasi si Vaslui), regional, sectorial si national, si vizeaza dezvoltarea economica si sociala a teritoriului, luand in considerare nevoile si problemele si rezolvarea acestora prin accesarea diverselor surse de finantare existente. Complementaritatea cu programele existente este necesara pentru dezvoltarea teritoriului cu impact sporit in accesarea multi-fond.

FEDR si FSE, prin instrumentul de finantare DLRC-POR, va sprijini actiunile de dezvoltare locala plasate sub responsabilitatea comunitatii in mediul urban pentru localitati cu peste 20.000 de locuitori, in timp ce FEADR va sprijini GAL-uri in zonele rurale si in orasele mici cu mai putin de 20.000 de locuitori. Finantarea LEADER prin Programul National de Dezvoltare Rurala (PNDR) va fi realizata din FEADR.

Prin masurile propuse, Strategia de Dezvoltare Locala a Asociatiei Grupul de Actiune Locala Stefan cel Mare este complementara cu urmatoarele strategii de dezvoltare strategica locala, judeteana, regionala, sectoriala si nationala:

- Planul National de Dezvoltare Rurala (PNDR) 2014-2020;
- Planul de Dezvoltare Regionala Nord-Est pentru perioada 2014-2020;
- Strategia de Dezvoltare Socio-economica a judetului Iasi pentru perioada 2014-2020;
- Strategia de dezvoltare economico-sociala a judetului Vaslui cu orizontul de timp 2013 - 2020;
- Strategiile de Dezvoltare Locala ale comunelor partenere in GAL.

Program/Strategie/Proiect	Mod de relationare
Planul National de Dezvoltare Rurala (PNDR) 2014-2020	PNDR cuprinde un program de masuri ce vizeaza dezvoltarea durabila a spatiului rural si finanteaza investitii prevazute pentru dezvoltarea potentialului turistic al zonelor rurale si a infrastructurii necesare. Strategia propusa, care se desfasoara pe teritoriul Asociatiei Grupul de Actiune Locala Stefan cel Mare, actioneaza complementar pentru dezvoltarea spatiului rural de pe teritoriul GAL, prin valorificarea si promovarea durabila a potentialului economic, valorificarea patrimoniului cultural, dezvoltarea economiilor locale si crearea de noi locuri de munca. Masurile propuse prin SDL GAL Stefan cel Mare urmaresc satisfacerea nevoilor specifice teritoriului GAL, tratand cu prioritate doar acele zone de interes din PNDR care se regasesc cu precadere in teritoriul GAL. Astfel, pornind de la nevoile locale identificate si propuse a fi solutionate prin masurile cuprinse in strategie, se vor atinge obiectivele identificate la nivel local, implicit si o parte din obiectivele regasite in PNDR 2014-2020.
Planul de Dezvoltare Regionala Nord-Est pentru perioada 2014-2020	Obiectivul general al PDR Nord-Est il reprezinta derularea in Regiunea Nord-Est a unui proces de crestere economica durabila, favorabil cresterii competitivitatii economice si incluziunii sociale, care sa conduca la o diminuare a decalajelor existente fata de celelalte regiuni ale Romaniei. Masurile propuse a se implementa in cadrul SDL vizeaza domenii de activitate eligibile in cadrul PDR Nord Est, dar care



	au ca beneficiari agenti economici din mediul rural, PDR limitandu-se doar la cei din mediul urban.
Strategia de Dezvoltare Socio-economica a Judetului Iasi pentru perioada 2014-2020	Viziunea strategica pentru dezvoltarea judetului Iasi in perioada 2014-2020 presupune un angajament comun al actorilor de la nivelul judetului de a sprijini crearea unui mediu economic dinamic si performant, care sa reafirme Iasul ca motor al dezvoltarii in regiunea Moldovei, sa permita regenerarea si revigorarea sustenabila a comunitatilor locale si sa le asigure o viata mai buna locuitorilor. Strategia de Dezvoltare a Judetului Iasi are la baza, la fel ca si SDL-ul, strategiile de dezvoltare locala ale comunelor din judet, parte din acestea regasindu-se si in teritoriul GAL.
Strategia de dezvoltare economico-sociala a judetului Vaslui cu orizontul de timp 2013 - 2020	Strategia se concentreaza pe noua obiective: Dezvoltarea si modernizarea infrastructurii fizice si sociale, in vederea imbunatatirii accesibilitatii judetului Vaslui si a cresterii calitatii vietii; Reducerea disparitatilor dintre localitatile rurale si cele urbane din judetul Vaslui, prin dezvoltarea si diversificarea economiei rurale; Dezvoltarea activitatilor economice din judetul Vaslui, prin valorificarea superioara a resurselor de care dispune, inclusiv a resurselor de energie alternativa; Imbunatatirea conditiilor de mediu si protejarea mediului inconjurator; Dezvoltarea turismului prin valorificarea potentialului turistic local; Cresterea ocuparii si a incluziunii sociale; Cresterea calitatii serviciilor publice; Dezvoltarea capacitatii administrative a administratiilor publice locale din judet; Dezvoltarea cooperarilor internationale si transfrontaliere. Strategia de Dezvoltare a Judetului Vaslui are la baza, la fel ca si SDL-ul, strategiile de dezvoltare locala ale comunelor din judet, respectiv comunele Tacuta, Codaesti, Danesti, Rebricea si orasul Negresti regasindu-se si in teritoriul GAL.
Programul Operational Capital Uman - POCU <sup>1</sup>	Obiectivul general al POCU este dezvoltarea capitalului uman si cresterea competitivitatii, prin corelarea educatiei si invatarii pe tot parcursul vietii cu piata muncii si asigurarea de oportunitati sporite pentru participarea viitoare pe o piata a muncii moderna, flexibila si inclusiva. Acest obiectiv este complementar cu cele din strategia locala a GAL-ului, care vizeaza incurajarea transferului de cunostinte si a inovarii in agricultura, in silvicultura si in zonele rurale. Complementar POCU, masurile GAL vizeaza crearea unei baze de cunostinte in zonele rurale prin activitati demonstrative si actiuni de informare care nu presupun eliberarea unor diplome ANC la finalizarea perioadei de informare sau participare la vizite de studiu.
Fondul Social European (FSE)	FSE este principalul instrument prin care Europa sustine crearea de locuri de munca, ajuta oamenii sa obtina locuri de munca mai bune si asigura oportunitati profesionale mai echitabile pentru toti cetatenii UE. Prin masurile propuse, SDL contribuie la crearea de locuri de munca in teritoriul vizat, precum si mentinerea celor existente.

<sup>1</sup> AP 6 Educatie si competente; AP 3 Locuri de munca pentru toti

Fondul European de Dezvoltare Regionala (FEDR) <sup>2</sup>	FEDR urmareste consolidarea coeziunii economice si sociale in cadrul Uniunii Europene prin corectarea dezechilibrelor existente intre regiunile acesteia. FEDR isi concentreaza investitiile asupra mai multor domenii prioritare cheie: Inovare si cercetare; Agenda digitala; Sprijin pentru intreprinderile mici si mijlocii (IMM-uri); Economie cu emisii reduse de carbon. La fel ca si in cazul FEDR, beneficiarii eligibili ai masurilor propuse prin SDL sunt si IMM-uri, cele doua actionand complementar pentru sprijinirea intreprinderilor mici si mijlocii.
Fondul de Coeziune (FC) <sup>3</sup>	Fondul de coeziune poate sprijini proiecte legate de energie si de transport, atat timp cat acestea aduc beneficii vizibile mediului inconjurator in ceea ce priveste eficienta energetica, utilizarea surselor de energie regenerabila, dezvoltarea transportului feroviar, sustinerea intermodalitatii, consolidarea transportului public etc.
Programul Operational Sectorial Cresterea Competitivitatii Economice (POS CCE)	POS CCE finanteaza: extinderea capacitatii de productie; modernizarea intreprinderii; sprijin financiar pentru accesul institutiilor publice si IMM-urilor la internet si servicii conexe, precum si pentru achizitionarea de hardware si software; extinderea si modernizarea retelelor de transport, distributie si furnizare a energiei electrice, gazelor naturale si petrolului, in scopul reducerii pierderilor. Prin masurile propuse, SDL contribuie de asemenea la modernizarea intreprinderilor, cele doua programe fiind complementare.
Programul Operational Regional (POR) <sup>4</sup>	POR 2014-2020 se adreseaza celor cinci provocari pentru crestere la nivel national, identificate in Acordul de Parteneriat: competitivitatea si dezvoltarea locala; populatia si aspectele sociale; infrastructura; resursele; administratia si guvernarea. Activitatile si actiunile propuse prin proiectele de dezvoltare a teritoriului GAL Stefan cel Mare se vor implementa tinand cont de aceste principii ale dezvoltarii locale, in complementaritatea cu activitatile din Programul Operational Regional.

<sup>2</sup> AP 9 Sprijinirea regenerarii economice si sociale a comunitatilor defavorizate din mediul urban

<sup>3</sup> AP 3 Dezvoltarea infrastructurii de mediu in conditii de management eficient al resurselor

<sup>4</sup> AP 2 Imbunatatirea competitivitatii intreprinderilor mici si Mijlocii; AP 4: Sprijinirea dezvoltarii urbane durabile; AP 5 Conservarea, protectia si valorificarea durabila a patrimoniului cultural; AP 7 Diversificarea economiilor locale prin dezvoltarea durabila a turismului; AP 8 Dezvoltarea infrastructurii sanitare si sociale; AP 10 Imbunatatirea infrastructurii educationale



cererilor de plat *																	
Monitorizarea proiectelor contractate	Beneficiarul; Personal GAL; AFIR																
Monitorizarea și evaluarea implementării strategiei	Personal GAL; Audit; CD; Cenzor; AGA																
Întocmirea cererilor de plat , dosarelor de achiziții aferente costurilor de funcționare și animare	Personal GAL; Audit; CD; Cenzor; AGA																

b) responsabilii pentru implementarea acțiunilor (personal angajat/servicii externalizate/parteneri etc.);

ACTIVITATE	Responsabili
Animarea teritoriului	Personalul GAL; Actori locali
Pregătirea și publicarea apelurilor de selecție pe infrastructură socială	Comitetul Director/ Manager/Personalul GAL Autoritatea de Management
Pregătirea și publicarea apelurilor de selecție	
Primire cereri	Personalul GAL
Analiza, evaluarea și selecția proiectelor	Personalul GAL; Experți externi*
Raportul de selecție	Comitetul de Selecție a proiectelor AM, Personal GAL
Soluționarea eventualelor contestații	Comisia de Soluționare a Contestațiilor; Autoritatea de Management; Personal GAL
Depunerea AFIR și contractarea	Beneficiarul; Personal GAL; AFIR
Verificarea conformității cererilor de plat *	Personal GAL; AFIR
Monitorizarea proiectelor contractate	Beneficiarul; Personal GAL; AFIR
Monitorizarea și evaluarea implementării strategiei	Personal GAL; Audit; CD; Cenzor; AGA
Întocmirea cererilor de plat , dosarelor de achiziții aferente costurilor de funcționare și animare	Personal GAL; Audit; CD; Cenzor; AGA

c) resursele financiare și materiale necesare pentru desfășurarea acțiunilor propuse

Resurse financiare:

Cheltuieli cu deplasarea; Cheltuieli cu personalul; Cheltuieli cu achiziția de materiale de informare și/sau promovare; Cheltuieli de funcționare; Cheltuieli cu promovarea în media; Cheltuieli cu promovarea în media a apelului; Cheltuieli externalizate pentru evaluare și selecție proiecte.

Resurse materiale:

Materiale de informare, materiale de promovare, logistică, transport auto, mobilier, birotic, tehnic de calcul etc. Materiale de informare, materiale de promovare.

Se intenționează lansarea tuturor măsurilor în primul apel de proiecte, urmând ca, în funcție de sumele rămase disponibile, economii și eventual alte alocări, să se deschidă noi apeluri.

Bugetul alocat costurilor de funcționare GAL și resursele externe utilizate sunt corelate cu acțiunile propuse în Planul de Acțiune estimativ. Valoarea cheltuielilor de funcționare și animare a GAL Stefan cel Mare reprezintă 20% din Componenta A, urmând ca, ulterior publicării Raportului de Selecție, să fie definitivat planul de finanțare al SDL, respectând procentele stabilite. Astfel, costurile de funcționare totale (A+B) vor fi completate cu 20% din suma alocată Componentei B (valoarea aferent nivelului de calitate obținut în urma procesului de evaluare și selecție).

Pentru funcționarea GAL, sunt eligibile costurile legate de managementul implementării strategiei, respectiv costurile de funcționare, costurile de personal, costurile de instruire, costurile legate de comunicare, costurile financiare, precum și costurile legate de monitorizarea și evaluarea strategiei, așa cum sunt ele prevăzute în fișa măsurii 19.4 - *Sprijin pentru cheltuieli de funcționare și animare*, și în conformitate cu articolul 34 (3) (g) Regulamentul 1303/2013.

Resursele externe ale Asociației Grupului de Acțiune Locală Stefan cel Mare sunt formate din contribuția la constituirea patrimoniului inițial, cotizațiile anuale ale membrilor asociației, precum și resursele materiale existente ale asociației.

Resurse materiale existente constau în videoproiector și ecran de proiectie, laptop-uri, sisteme de operare, imprimantă cu laser, multifuncțional alb-negru, mobilier (birouri, biblioraft, scaune, servanți etc.), panouri promovare, alte materiale existente (logistică) din fonduri FEADR, sub-Măsura 431.2. Echipamentele prezentate mai sus vor fi înlocuite pe măsură uzurii fizice și morale, și vor fi casate după caz, în conformitate cu legislația contabilă în vigoare.

## CAPITOLUL VIII: Descrierea procesului de implicare a comunitatilor locale in elaborarea strategiei

Activitatea 1. Animarea teritoriului: lunile ianuarie - martie 2016.

In vederea animarii teritoriului, au fost desfasurate urmatoarele sub-activitati:

### *1.1 Activitatea de informare si publicitate*

Promovarea proiectului in randul beneficiarilor si la nivelul publicului larg a fost realizata prin informare directa. In acest sens au fost tiparite si distribuite afise si materiale prezentare proiect. Continutul informational si grafic al afiselor si materialelor de prezentare a fost realizat de animatorul GAL cu sprijinul unei firme de specialitate (activitate partial sub-contractata). Materialele de informare au fost concepute luand in considerare elementele de identitate vizuale specifice FEADR. Materialele au fost tiparite de echipa de proiect.

Materialele de informare au fost distribuite in teritoriul GAL, dupa cum urmeaza:

- Materialele de prezentare au fost distribuite prin intermediul primariilor din componenta GAL si direct de catre animator – *in cadrul celor 14 evenimente de consultare publica* de la activitatea 1.2 -tabelul cu cele 14 evenimente de consultare si documentele justificative se regasesc in Anexa 6 la SDL - Documente justificative privind animarea.
- Afisele de informare au fost postate in localitatile care fac parte din GAL in locatii publice, cu trafic pietonal intens.

S-a asigurat distribuirea materialelor in toate localitatile care fac parte din GAL in vederea informarii populatiei cu privire la procesul de consultare si analiza a nevoilor existente la nivelul diversilor beneficiari potentiali ai strategiei de dezvoltare locale din cele 13 comune si orasul Negresti din GAL (unui numar anticipat initial de 280 de persoane, in final fiind 378 de persoane). Publicul larg a fost informat prin intermediul website-ului GAL – [www.galstefancelmare.ro](http://www.galstefancelmare.ro) A fost creata o sectiune cu informatii generale privind proiectul, precum: denumirea proiectului, durata, finantarea primita, finantatorul, obiectivul proiectului, grupul tinta, activitatile si rezultatele.

In cadrul acestei sub-activitati au fost pregatite si materialele promotionale care au fost distribuite beneficiarilor. S-au achizitionat 280 de pixuri, 280 de mape si 280 de agende. Aceste materiale au fost distribuite in timpul desfasurarii actiunilor de animare (pentru cei 280 de participanti) . Aceasta activitate s-a derulat simultan cu cea de consultare a populatiei in cele 14 comune ale GAL (vezi activitatea 1.2)

### *1.2 Activitatea de consultare publica -lunile februarie -martie 2016*

S-a desfasurat un proces de consultare si animare realizat la nivelul teritoriului GAL Stefan cel Mare prin implicarea activa a actorilor si organizatiilor locale in vederea analizei nevoilor si oportunitatilor de dezvoltare in vederea identificarii celor mai bune mecanisme de implicare activa a populatiei in dezvoltarea zonei. Au avut loc 14 evenimente de consultare publica (cate unul in fiecare comuna din GAL) la care au fost invitati potentiali beneficiari ai viitoarelor proiecte, fermieri, reprezentanti ai sectorului privat si public, asociatii si grupuri de producatori sau cooperative agricole locale, grupuri apartinand unor minoritati etnice sau religioase. La fiecare eveniment de consultare au participat o medie de 20 de participanti reprezentativi din toate sectoarele de activitate din comuna, un total de 378 participanti.

In cadrul acestor actiuni de consultare s-a realizat analiza nevoilor SWOT, s-a discutat modul in care se pot integra in strategia de dezvoltare zonele sarace/defavorizate (zone Natura 2000, zone cu valoare naturala ridicata (HNV), zone afectate de restructurare industrială) cuprinse in teritoriu. S-au discutat posibile modele de fise de masuri care sa adreseze problematica grupurilor minoritatilor etnice cuprinse in parteneriat; s-a discutat

metodologia de includere a unor masuri de sprijinire a tinerilor (cu varsta pana in 40 de ani) din teritoriul GAL si al femeilor ca reprezentanti legali in cadrul organizatiilor ce formeaza parteneriatul. S-au analizat in cadrul acestor consultari publice masurile de sprijinire si sau infiintare a organizatiilor agricole/a grupurilor de producatori/reprezentanti ai sectorului forestier, reprezentanti ai sectorului economic/ai organizatiilor de mediu. S-au discutat tipul masurilor si actiunilor inovative prevazute in cadrul planului de dezvoltare locala. Fiecare consultare a fost pregatita de animator impreuna cu cei doi experti angajati pentru pregatirea cadrului strategiei de dezvoltare locala.

### *1.3 Activitatea de convocarea ale partenerilor la nivelul teritoriului, in UAT reprezentativa(e) pentru realizarea grupurilor tematice -lunile martie-aprilie 2016*

S-au convocat cinci intalniri ale partenerilor la nivelul teritoriului, trei comune din judetul Iasi si o comuna si un oras din judetul Vaslui (comune Aroneanu, Dobrovat, Prisacani, din judetul Iasi si comuna Rebricea si orasul Negresti din judetul Vaslui), propuse pentru a realiza grupuri tematice pentru elaborarea viitoarei strategii: 1. O convocare a partenerilor la nivel UAT Aroneanu, Dobrovat si Rebricea - cu toti membrii reprezentativi ai fermierilor din teritoriul GAL, ai asociatiilor organizatiilor agricole/a grupurilor de producatori -pentru discutarea tuturor posibilelor masuri la care aceste tipuri de beneficiari pot fi eligibili in viitoarea strategie. 2. O convocare a partenerilor la nivel UAT Prisacani — cu toti membrii reprezentativi ai institutiilor publice si asociatiilor non-agricole si fundatiilor la nivel de GAL — pentru discutarea tuturor posibilelor masuri la care aceste tipuri de beneficiari pot fi eligibili in viitoarea strategie. 3. O convocare a partenerilor la nivel UAT Negresti — cu toti membrii reprezentativi ai sectorului economic si ale organizatiilor de mediu — pentru discutarea tuturor posibilelor masuri la care aceste tipuri de beneficiari pot fi eligibili in viitoarea strategie.

Cele cinci convocari au fost facute de animator, cei doi experti au condus discutiile in timpul celor cinci grupuri tematice, pregatind un draft de raport pentru fiecare grup in parte. La fiecare grup tematic au participat o medie de 15 participanti/grup, un total de 82 participanti la cele cinci intalniri. Tabelul cu datele celor 14 intalniri de consultare si cele 5 intalniri ale partenerilor la nivelul teritoriului sunt mai jos:

Nr.	Consultari publice-locatie comuna	Data	Nr	Consultari publice-locatie comuna	Data
1	Rebricea/Vs	26.01.2016	12	Tutura/Is	18.02.2016
2	Danesti/Vs	27.02.2016	13	Tacuta/Vs	22.02.2016
3	Oras Negresti/Vs	29.01.2016	14	Aroneanu/Is	24.02.2016
4	Dobrovat/Is	03.02.2016	Nr.	Convocari parteneri-locatie-comuna	Data
5	Costuleni/Is	04.02.2016	1	Prisacani/Is	14.03.2016
6	Golaiesti/Is	05.02.2016	2	Aroneanu/Is	22.03.2016
7	Ungheni/Is	08.02.2016	3	Dobrovat/Is	23.03.2016
8	Prisacani/Is	10.02.2016	4	Oras Negresti/Vs	24.03.2016
9	Comarna/Is	11.02.2016	5	Rebricea/Vs	25.03.2016
10	Ciortesti/Is	15.02.2016			
11	Codaesti/Vs	16.02.2016			

In aceasta etapa de elaborare a Strategiei de Dezvoltare Locala a GAL s-a asigurat promovarea egalitatii dintre barbati si femei si a integrarii de gen, cat si prevenirea oricarei discriminari pe criterii de sex, origine rasiala sau etnica, religie sau convingeri, handicap, varsta sau orientare sexuala.

## CAPITOLUL IX:

### Organizarea viitorului GAL

Descrierea mecanismelor de gestionare, monitorizare, evaluare si control a strategiei

Pentru a se asigura succesul si eficacitatea implementarii Strategiei de Dezvoltare Locala, dar si calitatea echipei GAL, membrii acesteia vor fi selectati luand in considerare urmatoarele criterii: experienta anterioara ca urmare a implementarii unui Plan de Dezvoltare Locala 2007-2013, formarea profesionala si instruirea. De asemenea, se va tine cont ca echipa selectata sa fi fost implicata in procesul de constituire a parteneriatului si in pregatirea dosarului pentru selectia GAL, fapt ce va asigura continuitatea si cunoasterea abordarii LEADER si a strategiei propuse.

Pe langa sarcina de implementare a strategiei, Echipa GAL va avea urmatoarele functii administrative principale:

#### 1. Pregatirea si publicarea apelurilor de selectie, in conformitate cu SDL

GAL Stefan cel Mare va deschide pentru fiecare dintre masuri apeluri de selectie conform Planului de Actiuni prevazut in cadrul Capitolului VII al SDL si in conformitate cu prevederile Ghidului 19.2, in cazul in care organele de decizie nu stabilesc altfel si in functie de sumele disponibile sau redistribuite. Apelul de selectie va fi aprobat de catre Consiliul Director al GAL Stefan cel Mare. Dupa aprobarea apelului de selectie de catre Consiliul Director al GAL, va fi transmisa o copie a aprobarii la reprezentantul Autoritatii de Management si se va asigura publicitatea apelului, conform Ghidului submasurii 19.2. Apelul de selectie se va lansa in asa fel incat potentialii beneficiari sa aiba timp suficient pentru pregatirea si depunerea proiectelor.

#### 2. Animarea teritoriului

Activitatile de animare sunt importante pentru stimularea procesului de dezvoltare locala si trebuie sa fie proportionale cu nevoile identificate de GAL la nivelul teritoriului. Informarea si comunicarea reprezinta elemente esentiale atat in etapele initiale, de constituire a parteneriatelor public - private cat si ulterior, dupa selectarea parteneriatului ca GAL in actiunile sale de functionare, instruire si animarea teritoriului. Scopul actiunilor de informare si promovare in mediul rural il reprezinta constientizarea publicului asupra activitatilor si oportunitatilor oferite de GAL Stefan cel Mare potentialilor beneficiari, in vederea accesarii fondurilor europene destinate dezvoltarii rurale si in ceea ce priveste continutul masurilor.

GAL va utiliza diferite mijloace pentru a informa comunitatea locala cu privire la posibilitatile de granturi existente pentru finantarea proiectelor (intalniri si evenimente publice, mass media locala, pliante si publicatii proprii, pagini de internet) inclusiv prin intermediul membrilor GAL).

Actiunile specifice de promovare si instruire a potentialilor beneficiari vor fi realizate in conformitate cu nevoile identificate, urmarindu-se acoperirea tuturor domeniilor de interes corespunzatoare masurilor din plan. Informarea si comunicarea va fi intreprinsa de catre personalul GAL, partenerii, presedintele, liderii locali ai Grupului de actiune Locala Stefan cel Mare si de catre alte persoane.



### 3. Analiza, evaluarea si selectia proiectelor

Potențialii beneficiari vor depune dosarul Cererii de finanțare la secretariatul GAL Stefan cel Mare. Aceștia vor utiliza formularele de cereri de finanțare aferente fiecărei măsuri din strategie, puse la dispoziția solicitanților pe site-ul asociației sau/si la sediul GAL.

După depunerea cererilor de finanțare, echipa GAL va proceda la:

- verificarea conformității cererii de finanțare;
- verificarea eligibilității cererilor de finanțare;
  - verificarea criteriilor de selecție;
- solicitare de informații suplimentare;
  - verificarea în teren (dacă este cazul);
- proiectele depuse de către solicitanți vor fi supuse dezbaterii și selecției finale de către Comitetul de Selecție al proiectelor.

GAL Stefan cel Mare va verifica conformitatea proiectului, respectarea criteriilor de eligibilitate, va solicita informații suplimentare și va întocmi Fișa de Selecție în conformitate cu cerințele impuse pentru fiecare măsură din strategie în scopul căreia se încadrează proiectul depus. Se vor folosi formularele și metodologia de completare a acestora utilizând manualele de implementare a procedurii publicate pe site-ul asociației.

Proiectele care nu corespund obiectivelor și priorităților stabilite în Strategia de Dezvoltare a microregiunii pe baza căreia GAL a fost selectat nu vor fi selectate în vederea depunerii la AFIR. GAL Stefan cel Mare va putea selecta proiecte ce vor fi implementate în totalitate sau parțial în alte orașe care nu fac parte din aria de acoperire, atât timp cât proiectul este în beneficiul zonei rurale (de exemplu, un proiect ce prevede schimbările de experiență, vizitele de lucru sau workshop-uri demonstrative la care să participe persoanele din microregiune).

### 4. Monitorizarea și evaluarea implementării strategiei

Monitorizarea și evaluarea implementării SDL reprezintă o sarcină obligatorie, conform art. 34 din Reg. (UE) nr. 1303/2013. Evaluarea se va realiza pe tot parcursul implementării SDL, în conformitate cu Planul de Evaluare care va fi elaborat de echipa GAL și în care vor fi descrise modalitățile prin care se va realiza monitorizarea și evaluarea SDL.

Managementul Strategiei de dezvoltare locală a teritoriului acoperit de Grupul de Acțiune Locală Stefan cel Mare se realizează într-o succesiune de etape, o parte componentă a cărora este monitorizarea implementării și evaluarea rezultatelor.

Etapele de monitorizare și evaluare, desfășurate în mod corect și eficient, vor determina în mare parte succesul Strategiei, vor asigura implementarea efectivă și la timp a proiectelor.

Monitorizarea este un bilanț continuu și sistematic al contribuțiilor bugetare, al activităților finanțate conform măsurilor și al datelor privind primele rezultate la nivelul proiectelor. Monitorizarea exprimă o apreciere cu privire la punerea în aplicare corectă a măsurilor, facilitând corectarea deviațiilor de la obiectivele operationale.

Evaluarea analizează rezultatele și impactul strategiei de dezvoltare locală, estimând eficacitatea, eficiența și relevanța măsurilor. Astfel, evaluarea depinde foarte mult de datele și informațiile colectate în urma monitorizării, ceea ce sugerează o interacțiune între cele două activități încă de la început.

Procesul de monitorizare si evaluare va fi realizat prin respectarea urmatoarelor principii: responsabilitatii, transparentei, cooperarii si eficientei.

Metodologia de monitorizare si evaluare consta intr-o serie de instrumente si metode a caror aplicare furnizeaza date cu privire la modul in care Strategia a fost implementata. Monitorizarea si evaluarea reprezinta activitati care se desfasoara in timpul si dupa implementarea Strategiei de dezvoltare locala, urmarindu-se stabilirea gradului de realizare a obiectivelor Strategiei.

Activitatile de monitorizare si evaluare urmeaza a fi realizate de echipa GAL, care are obligatia de a elabora rapoarte periodice conform prevederilor Ghidului submasurii 19.4.

5. Verificarea conformitatii cererilor de plata pentru proiectele selectate (cu exceptia situatiilor in care GAL este beneficiar)

In ceea ce priveste cererile de plata, acestea vor fi verificate de catre angajatii GAL, avand in vedere responsabilitatile din fisele postului, asigurandu-se o separare adecvata a acestora. Verificarea conformitatii cererilor de plata ale beneficiarilor se va realiza conform procedurilor specifice masurilor si conform prevederilor Ghidului submasurii 19.2.

6. Monitorizarea proiectelor contractate

Echipa GAL Stefan cel Mare va monitoriza proiectele depuse ale beneficiarilor si va intocmi rapoarte periodice cu privire la stadiul implementarii, contractarii si absorbtiei fondurilor. Echipa GAL va efectua, daca este cazul, vizite de verificare in teren, va solicita informatii beneficiarilor de proiecte cu privire la stadiul derularii proiectului, activitatile realizate, sumele absorbite, precum si alte informatii necesare completarii si transmiterii rapoartelor.

Monitorizarea proiectelor contractate va furniza informatii esentiale in ceea ce priveste indeplinirea/atingerea indicatorilor prevazuti in SDL, precum si contributia proiectelor depuse la prioritatile si obiectivele SDL.

7. Intocmirea cererilor de plata, dosarelor de achizitii aferente costurilor de functionare si animare

Pentru realizarea achizitiilor si a intocmirii cererilor de plata, GAL va respecta prevederile Ghidului sub-masurii 19.4 si a Manualului de Procedura. Echipa GAL va intocmi periodic cereri de plata, in functie de activitatile desfasurate si de necesitati, astfel incat sa se asigure continuitatea proiectului.

8. Aspecte specifice domeniilor: financiar, contabilitate, juridic, resurse umane etc.

Astfel, sarcinile ce revin echipei GAL sunt in conformitate cu prevederile art. 34 al Regulamentului (UE) nr. 1303/2013, acestea fiind esentiale si obligatorii pentru implementarea cu succes a SDL:

- consolidarea capacitatii actorilor locali relevanti de a dezvolta si implementa operatiunile, inclusiv promovarea capacitatilor lor de management al proiectelor;
- conceperea unei proceduri de selectie nediscriminatorii si transparente si a unor criterii obiective in ceea ce priveste selectarea operatiunilor, care sa evite conflictele

de interese, care garanteaza ca cel putin 51% din voturile privind deciziile de selectie sunt exprimate de parteneri care nu au statutul de autoritati publice si permite selectia prin procedura scrisa;

- asigurarea, cu ocazia selectionarii operatiunilor, a coerenței cu strategia de dezvoltare locala plasata sub responsabilitatea comunitatii, prin acordarea de prioritate operatiunilor in functie de contributia adusa la atingerea obiectivelor si tintelor strategiei;
- pregatirea si publicarea de cereri de propuneri sau a unei proceduri permanente de depunere de proiecte, inclusiv definirea criteriilor de selectie;
- primirea si evaluarea cererilor de finantare
- primirea si verificarea conformitatii cererilor de plata depuse
- selectarea operatiunilor, stabilirea cuantumului contributiei si prezentarea propunerilor catre organismul responsabil pentru verificarea finala a eligibilitatii inainte de aprobare;
- monitorizarea implementarii strategiei de dezvoltare locala plasate sub responsabilitatea comunitatii si a operatiunilor sprijinite si efectuarea de activitati specifice de evaluare in legatura cu strategia respectiva.

Persoanele care vor implementa Strategia de Dezvoltare Locala vor fi in numar de cel putin 4 persoane (*management, monitorizare, evaluare si alte atributii*), cu jumatate de norma sau cu norma intreaga, in functie de activitatile si de bugetul GAL de la un moment dat, iar structura poate fi adaptata la nivelul de incarcare pe activitati. In functie de necesitati, buget si particularitatile activitatilor, asociatia va angaja personal suplimentar pe perioada determinata/nedeterminata sau va externaliza punctual anumite activitati.

Personalul propriu al Asociatiei GAL Stefan cel Mare va fi constituit conform organigramei:

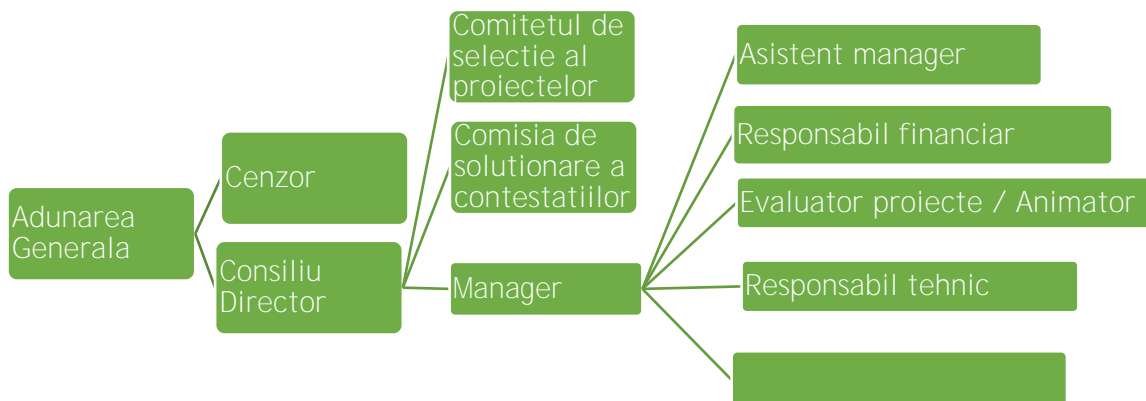

Echipele care va asigura implementarea Strategiei de Dezvoltare Locala va avea urmatoarea componenta orientativa (organigrama):

- 1) Manager (responsabil administrativ) – coordoneaza activitatea GAL atat sub aspect organizatoric cat si al respectarii procedurilor de lucru; -1 persoana
- 2) Responsabil financiar – contabil – se ocupa de supravegherea si controlul gestiunii financiare – contabile a GAL-ului; - 1 persoana
- 3) Responsabil tehnic -1 persoana
- 4) Asistent manager -1 persoana

- 5) Responsabili cu animarea teritoriului/ Responsabili cu verificarea si selectia proiectelor Responsabili cu activitatile de monitorizare; 1- 3 persoane
- 6) Cenzor - 1 persoana
- 7) Consultanti externi - in functie de necesitati pentru buna desfasurare a activitatilor GAL;

Pentru fiecare functie din cadrul Asociatiei GAL Stefan cel Mare au fost atribuite responsabilitatile fiecaruia in mecanismul de implementare, monitorizare si control ale activitatii GAL-ului (Anexa 8).

## CAPITOLUL X: Planul de finantare al strategiei

Suma publica totala alocata Strategiei de Dezvoltare Locala a Asociatiei GAL Stefan cel Mare este alcatuita din Componenta A si Componenta B, respectiv 2.562.530,31 Euro. Conform bonus rii suplimentare în valoare de 145.947,00 Euro, suma public total alocat Strategiei de Dezvoltare Locala a Asociatiei GAL Stefan cel Mare va fi de 2.708.477,31 Euro.  
Distribuirea sumei atribuite se va face astfel: 20% reprezentând suma de 29.189,40 Euro c tre cheluieli de func ionare i animare, 80% reprezentând suma de 116.757,60 Euro c tre M 4.4/6B - Dezvoltarea unor UAT-uri viabile prin inovare sociala in teritoriul GAL.

Calcularea si stabilirea planului de finantare al SDL are la baza urmatorul algoritm:

Componenta A - Valoarea aferenta teritoriului si populatiei acoperite de parteneriat, respectiv 19,84 Euro/locuitor si 985,37 Euro/km<sup>2</sup>.

- Populatia GAL Stefan cel Mare este de 53.776 locuitori. Valoarea aferenta populatiei acoperite de parteneriat, conform algoritmului de mai sus este de 1.066.915,84 euro (19,84 Euro x 53.776 = 1.066.915,84 Euro);
- Suprafata teritoriului GAL Stefan cel Mare este de 828,18 km<sup>2</sup>, valoarea aferenta teritoriului fiind de 816.063,73 euro (985,37 Euro x 828,18 = 816.063,73 Euro);
- Astfel, valoarea totala a componentei A este de 1.882.890 Euro (1.066.915,84 +816.063,73 = 1.882.890 Euro).

Componenta B - Valoarea totala a componentei B rezultata in urma procesului de evaluare si selectie este de 679.550,31 Euro

In urma Analizei SWOT, analizei diagnostic si indicatorilor de rezultat stabiliti au fost identificate urmatoarele prioritati, ierarhizate in functie de nevoile identificate in teritoriul GAL Stefan cel Mare:

P6: Promovarea incluziunii sociale, a reducerii saraciei si a dezvoltarii economice in zonele rurale  
Valoarea procentuala: ~~66,23%~~ 66,98

Contributia publica nerambursabila: ~~1.697.287,16~~ 1.814.044,76-Euro

Masurile: M 4.1 - Sate viabile in teritoriul GAL prin infiintarea de intreprinderi mici; M 4.2 - Incurajarea micilor intreprinzatori rurali; M 4.3 - Dezvoltarea infrastructurii sociale in teritoriul GAL prin proiecte integrate; M 4.4 - Dezvoltarea unor UAT-uri viabile prin inovare sociala in teritoriul GAL; M 4.5 - Incluziunea sociala pentru populatia roma

P2: Cresterea viabilitatii fermelor si a competitivitatii tuturor tipurilor de agricultura in toate regiunile si promovarea tehnologiilor agricole inovatoare si a gestionarii durabile a padurilor  
Valoarea procentuala: ~~11,19~~ 10,58%

Contributia publica nerambursabila: 286.679,44 Euro

Masurile: M 2.1 - Identitate regionala prin transformarea fermelor mici in ferme de referinta; M 2.2 - Modernizarea exploatatiilor agricole din teritoriul GAL Stefan cel Mare; M 2.4 - Reinnoirea generatiei de fermieri prin incurajarea micilor intreprinzatori tineri rurali.

P1: Incurajarea transferului de cunostinte si a inovarii in agricultura, silvicultura si zonele rurale  
Valoarea procentuala: ~~2,58~~ 2,44%

Contributia publica nerambursabila: 66.059,01 Euro

Masura: M 1.1 - Sprijin pentru activitati demonstrative si actiuni de informare in teritoriul GAL, M 3.1 - Conservarea, protectia si mentinerea biodiversitatii naturale a zonelor protejate, inclusiv a zonelor Natura 2000 in teritoriul GAL, M 2.3 - Sprijin pentru infiintarea si dezvoltarea de structuri asociative in teritoriul GAL Stefan cel Mare.

Pentru cheltuielile de functionare si animare se va aloca un procent de 20%, reprezentand 512,504,70 Euro. Conform bonus rii suplimentare se aloc un procent de 20% pentru cheltuieli de func ionare si animare, respectiv suma de 29.189,40 Euro. Totalul cheltuielilor de functionare i animare va fi de 541.694,10 Euro.

## CAPITOLUL XI: Procedura de evaluare si selectie a proiectelor depuse in cadrul SDL

### *Informatii legate de primirea si evaluarea proiectelor depuse in cadrul SDL*

Asociatia GAL Stefan cel Mare va desfasura actiuni de informare si animare la nivel de teritoriu GAL pentru a atrage interesul cat mai multor beneficiari potentiali. In plus, pagina de internet a GAL-ului va gazdui o sectiune dedicata primirii si evaluarii proiectelor si a apelurilor de proiecte deschise in fiecare perioada, pentru a facilita interconectarea si a disemina si atrage ideile inovatoare. Proiectele se vor depune la sediul GAL Stefan cel Mare si vor fi supuse evaluarii si selectiei.

### *Informatii legate de selectia proiectelor depuse in cadrul SDL*

Evaluarea tehnica si stiintifica a proiectelor si a potentialului de implementare practica a proiectelor. Evaluarea proiectelor se va face de catre angajatii GAL cu atributii in acest sens. In functie de tema apelului de proiecte, Asociatia GAL Stefan cel Mare va utiliza doar pe perioada de selectie a proiectelor - firme de evaluare sau evaluatori externi independenti cu expertiza specifica, care vor fi in masura sa realizeze evaluarea tehnica si stiintifica a proiectelor si a potentialului de implementare practica a proiectelor.

Asociatia GAL Stefan cel Mare va apela la firme de evaluare sau evaluatori externi independenti, doar in cazul in care angajatii GAL responsabili cu evaluarea proiectelor nu vor deține expertiza specifica evaluarii unor proiecte specifice depuse in cadrul apelurilor de selectie.

In cazul in care evaluarea proiectelor se va face de catre expertii evaluatori angajati pentru fiecare apel de proiecte, acestia nu vor avea putere de decizie in selectia finala a proiectului, ci doar analizeaza conformitatea, eligibilitatea si potentialul de implementare practica a proiectelor. Acestia prezinta un raport de evaluare pentru fiecare proiect in parte, impreuna cu punctajul aferent fiecaruia. Asociatia GAL Stefan cel Mare va pregati un document specific perioadei de implementare 2014-2020 care vizeaza analiza conformitatii si eligibilitatii proiectelor.

Selectia finala. Proiectele vor fi aprobate intr-un comitet comun, care va reuni angajatii GAL care au evaluat proiectele, daca este cazul expertii evaluatori angajati pentru fiecare apel de proiecte (minim 2), si comitetul de selectie din cadrul GAL. Dupa efectuarea evaluarii tehnice, stiintifice si a potentialului de implementare practica a proiectelor, comitetul de selectie va lua decizia de finala, luand in considerare si criteriile de selectie specifice fiecarui apel prezente in cadrul ghidului masurilor de finantare lansate in cadrul GAL. Procedura de selectie aplicata de Comitetul de selectie al Asociatiei Grupul de Actiune Locala Stefan cel Mare va fi in conformitate cu Strategia de Dezvoltare Locala GAL, ghidurile aferente masurilor afisate pe site-ul [www.galstefancelmare.ro](http://www.galstefancelmare.ro). Rezultatele procesului de selectie vor fi anuntate dupa aprobarea Raportului de Selectie, prin publicarea pe site-ul Asociatiei Grupul de Actiune Locala Stefan cel Mare - [www.galstefancelmare.ro](http://www.galstefancelmare.ro) si notificarea scrisa a solicitantilor prin mail si/sau fax.

### *Informatii referitoare la componenta si obligatiile Comitetului de Selectie*

Selectia proiectelor in cadrul GAL va fi realizata de catre un Comitet de Selectie

stabilit de catre organele de decizie (Adunarea Generala a Asociatilor si Consiliul Director), format din 7 membri ai parteneriatului. Pentru fiecare membru al comitetului de selectie a fost stabilit un membru supleant. Componenta comitetului de selectie este urmatoarea:

PARTENERI PUBLICI 28.57 %		
Partener	Functia in CS	Tip /Observatii
Comuna Aroneanu	membru	public
Comuna Dobrov	membru	public
Oras Negre ti	membru supleant	public
Comuna Pris cani	membru supleant	public
PARTENERI PRIVATI 28.57 %		
Partener	Functia in CS	Tip /Observatii
<a href="#">P.F.A. M zdrag Maria Rodica I.I. Ni Ionela Alina</a>	membru	<a href="#">P.F.A. I.I.</a> - privat
<a href="#">I.I. P Itinel Veronica I.I. Stanciu George Constantin</a>	membru	I.I. - privat
P.F.A. Bálu Emanuela - Ana	membru supleant	P.F.A. - privat
P.F.A. Postelnicu Estela	membru supleant	P.F.A. - privat
SOCIETATE CIVILA 42.86%		
Partener	Functia in CS	Tip /Observatii
<a href="#">Funda ia World Vision Romania Asocia ia pentru Tineret Phoenix Cod e ti</a>	membru	<a href="#">funda ie asocia ie</a> - ONG
Funda ia Corona	membru	funda ie - ONG
Asocia ia Agricol Aroneanu	membru	asocia ie -agricol
Asociatia Legume Fructe Pris cani	membru supleant	asocia ie - legumicol
Funda ia Centrul de Mediere i Securitate Comunitar	membru supleant	funda ie - ONG
Asocia ia Apicol Negre ti - Vaslui	membru supleant	asocia ie - apicol

La selectia proiectelor, se va aplica regula „dublului cvorum”, respectiv pentru validarea voturilor, este necesar ca in momentul selectiei sa fie prezenti cel putin 50% din membrii comitetului de selectie, din care peste 50% sa fie din mediul privat si societate civila. In cazul GAL Stefan cel Mare, procentul membrilor din mediul privat si societate civila, cumulate, este de **71.43%**, reprezentand 5 dintre cei 7 membri ai comitetului de selectie. Daca unul dintre proiectele depuse pentru selectie apartine unuia dintre membrii comitetului de selectie, persoana/organizatia in cauza nu are drept de vot si nu va participa la intalnirea comitetului respective.

#### Procedura de solutionare a Contestatiilor

Comisia de Contestatii este alcatuit din 5 persoane (1 reprezentant al autoritatilor publice locale si 4 reprezentanti ai membrilor privati si societatii civile care fac parte din parteneriat). Daca unul dintre proiectele depuse pentru selectare apartine unuia din membrii Comisiei, in aceasta situatie persoana (organizatia) in cauza nu are drept de vot si nu va participa la intalnirea Comisiei respective. Persoana care a luat parte la selectia unui proiect nu poate face parte din componenta Comisiei de Contestatii, care rezolva contestatia depusa in legatura cu acel proiect. Membrii Comisiei vor semna declaratiile de

conflict de interes. Asociatia GAL Stefan cel Mare va pregati un document specific perioadei 2014-2020 care vizeaza procedura de solutionare a contestatiilor.

Comisia de Contestatii:

PARTENERI PUBLICI 20 %		
Partener	Funcția în CS	Tip /Observatii
Comuna Rebricea	membru	public
PARTENERI PRIVATI 40 %		
Partener	Funcția în CS	Tip /Observatii
P.F.A. Ocneanu V. Drago	membru	P.F.A. - privat
<a href="#">I.I. Stanciu George Constantin</a> <a href="#">I.I. Sminticiuc Aniela - Marilena</a>	membru	I.I. - privat
SOCIETATE CIVILA 40%		
Partener	Funcția în CS	Tip /Observatii
Asociația Crescătorilor de Taurine comuna Rebricea	membru	asociație - O.N.G.
Asociația Pomiviticol Hilișă	membru	asociație - O.N.G.



## CAPITOLUL XII: Descrierea mecanismelor de evitare a posibilelor conflicte de interese conform legislatiei nationale

Procesul de implementare a fondurilor europene nerambursabile presupune pentru personalul implicat in evaluarea, elaborarea, selectia sau aprobarea proiectelor finantate din aceste fonduri, pe langa respectarea principiilor ce guverneaza statutul functiei lor si aplicarea cerintelor regulamentelor UE privind managementul financiar sanatos, ceea ce implica si utilizarea corecta si transparenta a fondurilor europene nerambursabile.

Din aceste considerente, indeplinirea cu strictete a cerintelor legale in ceea ce priveste regimul incompatibilitatilor si evitarea aparitiei situatiilor de conflicte de interese de catre personalul implicat in evaluarea, elaborarea, selectia sau aprobarea proiectelor finantate din fondurile europene nerambursabile constituie o cerinta fundamentala, in vederea protejarii intereselor financiare ale Uniunii Europene. Conduita personalului GAL Stefan cel Mare trebuie sa aiba in vedere nu doar respectarea literei legii, ci si respectarea unor valori mai largi, cum ar fi: integritatea morala, impartialitatea, corectitudinea, profesionalismul, lipsa intereselor private si prioritatea interesului public.

Pentru a garanta transparenta in procesul decizional si pentru a evita orice potential conflict de interese, in implementarea Strategiei de Dezvoltare Locala a Asociatiei GAL Stefan cel Mare exista o separare adecvata a responsabilitatilor angajatilor GAL. Astfel, cei implicati in elaborarea proiectului nu vor fi implicati in procesul de selectie sau de aprobare a acestuia. Mai mult decat atat, cei implicati in elaborarea, evaluarea, selectia sau aprobarea proiectului nu vor fi implicati in activitati de verificare a cererilor de plata. Astfel, orice persoana care face parte din structurile de verificare a proiectelor, care este angajata in orice fel de relatie profesionala sau personala cu promotorul de proiect sau are interese profesionale sau personale in proiect, poate depune proiecte, cu obligatia de a prezenta o declaratie in scris in care sa se explice natura relatiei/interesul respectiv si nu poate participa la procesul de selectie a proiectelor.

In acest sens, persoanele care participa direct la procedurile de verificare, evaluare sau de aprobare a cererilor de finantare in cadrul unei proceduri de selectie si a cererilor de plata (membri in Comitetul de Selectie, in Comisia de Solutionare a Contestatiilor si angajatii GAL implicati in procesul de evaluare) prezentate de beneficiari sunt obligate sa depuna o declaratie pe propria raspundere in care sa se faca referire la prevederile art. 10 si 11 din OG 66/2011, Sectiunea II – Reguli in materia conflictului de interese.

Daca unul din proiectele depuse pentru selectare apartine unuia din membrii Comitetului de Selectie, Comisiei de contestatii sau a unuia dintre angajatii GAL implicati in evaluarea proiectelor sau afini ai acestora sau a unei entitati juridice in care aceasta persoana are implicatii/interese, in conformitate cu prevederile legale nationale (Legea 161/2003, OUG 66/2011) si comunitare (Regulamentul CE 1605/2002, Regulamentul 2342/2002 etc.) aplicabile, persoana in cauza nu va participa la procesul de verificare si nu are drept de vot si nu va participa la intalnirea comitetului respectiv pentru sesiunea de selectie, contestatia in cauza.

In cazul in care unul dintre membrii Comitetului de Selectie, Comisiei de contestatii implicati in selectarea proiectelor constata ca se afla in situatia de conflict de interese, persoana/organizatia acesta are obligatia de a solicita de indata inlocuirea sa din componenta comitetului respectiv.

## Componen a parteneriatului

PARTENERI PUBLICI			
Nr. crt.	Denumire partener	Sediul social/sediul secundar/punct de lucru/sucursal / filial (localitate) <sup>1</sup>	Obiect de activitate <sup>2</sup>
1.	Comuna Aroneanu	Comuna Aroneanu	Autoritate publica
2.	Comuna Ciorte ti	Comuna Ciorte ti	Autoritate publica
3	Comuna Costuleni	Comuna Costuleni	Autoritate publica
4	Comuna Comarna	Comuna Comarna	Autoritate publica
5	Comuna Gol ie ti	Comuna Gol ie ti	Autoritate publica
6	Comuna Dobrov	Comuna Dobrov	Autoritate publica
7	Comuna Pris cani	Comuna Pris cani	Autoritate publica
8	Comuna u ora	Comuna u ora	Autoritate publica
9	Comuna Ungheni	Comuna Ungheni	Autoritate publica
10	Ora ul Negre ti	Ora ul Negre ti	Autoritate publica
11	Comuna Cod e ti	Comuna Cod e ti	Autoritate publica
12	Comuna D ne ti	Comuna D ne ti	Autoritate publica
13	Comuna Rebricea	Comuna Rebricea	Autoritate Publica
14	Comuna T cuta	Comuna T cuta	Autoritate Publica

<sup>1</sup> Se va completa cu denumirea localit ii din teritoriul acoperit de parteneriat în care este înregistrat sediul/punctul de lucru/etc. Pentru partenerii care nu au sediu/punct de lucru/etc. în teritoriul acoperit de parteneriat se men ioneaz localitatea i jude ul din afara teritoriului în care sunt înregistra i.

<sup>2</sup> Se va eviden ia obiectul de activitate care reprezint interesele unei minorit i locale/interesele tinerilor/femeilor/ domeniul protec iei mediului.

PONDEREA PARTENERILOR PUBLICI DIN TOTAL PARTENERIAT <del>28</del> 22.95 %			
PARTENERI PRIVATI (inclusiv parteneriat într-un domeniu relevant constituit juridic înainte de lansarea apelului de selecție)			
Nr. crt.	Denumire partener	Sediul social/sediul secundar/punct de lucru/sucursal / filial (localitate) <sup>1</sup>	Obiect de activitate <sup>2</sup>
<del>1</del>	<del>P. Itinel Veronica Întreprindere Individuală</del>	<del>Comuna Aroneanu</del>	<del>I.I. rural</del>
<del>1</del> 2.	Întreprindere Familial Bîzdig Maricica	Comuna Goliești	I.F. rural
<del>3</del>	<del>Persoană Fizică Autorizată Măzdrag Maria Rodica</del>	<del>Comuna Costuleni</del>	<del>P.F.A. rural</del>
<del>2</del> 4	Societatea Comercială BMG Euroexpert SRL	Oraș Iași, jud. Iași	SRL consultanță
<del>3</del> 5	Cabinet Medical Individual dr. Rip Carmen	Comuna Dobrov	C.M.I. rural
<del>4</del> 6	Întreprindere Individuală Dobînd Florin	Comuna Dobrov	I.I.
<del>5</del> 7	Persoană Fizică Autorizată Postelnicu Estela	Comuna Dobrov	P.F.A.
<del>6</del> 8	SC Gemeni Agriprest SRL	Comuna Aroneanu	S.R.L.
<del>7</del> 9	SC Ferma MCV SRL	Comuna Aroneanu	S.R.L.
10	<del>Persoană Fizică Autorizată Iva cu M. Constantin</del>	<del>Comuna Comarna</del>	<del>P.F.A.</del>
<del>8</del> 11	Persoană Fizică Autorizată Tabacelia Constantin	<del>Comuna Comarna</del> Comuna Ungheni	P.F.A.
12	<del>Persoană Fizică Autorizată Ilie Marius</del>	<del>Comuna Comarna</del>	<del>P.F.A.</del>
13	<del>Persoană Fizică Autorizată Bambu Vasile</del>	Comuna Ungheni	<del>P.F.A.</del>
14	<del>Persoană Fizică Autorizată Amanolesci Gheorghe</del>	Comuna Goliești	<del>P.F.A.</del>
15	<del>Persoană Fizică Autorizată Tirbu Vasile Mhai</del>	Oraș Negrești	<del>P.F.A.</del>
16	Cooperativa Agricolă Apicolă Florile Vasluiului	Oraș Negrești	cooperativa agricolă apicolă
<del>9</del> 17	Întreprindere Individuală Luchian Cristian - Liviu	Oraș Negrești	I.I.

<del>10</del> 18	Întreprindere Individual Ilade Gabriela Zizi	Comuna Rebricea	I.I.
<del>11</del> 19	Întreprindere Individual Sminticiuc Aniela - Marilena	Comuna Rebricea	I.I.
<del>12</del> 20	Persoan Fizic Autorizat Mihai I. Lenu a	Comuna Aroneanu	P.F.A.
<del>13</del> 21	Întreprindere Individual Ciornea Valentina - Maricela	Comuna Aroneanu	I.I.
<del>14</del> 22	Întreprindere Individual Ni Ionela Alina	Comuna Aroneanu	I.I.
<del>15</del> 23	Persoan Fizic Autorizat Anghelu Dumitru - Alexandru	Comuna Pris cani	P.F.A.
<del>16</del> 24	Persoan Fizic Autorizat Gurzun Florentina - Emanuela	Comuna Ciorte ti	P.F.A.
<del>17</del> 25	Persoan Fizic Autorizat Ocneanu V. Drago	Comuna Ciorte ti	P.F.A.
<del>18</del> 26	Întreprindere Individual Stanciu George Constantin	Comuna Pris cani	I.I.
<del>19</del> 27	Persoan Fizic Autorizat Bâlu Emanuela - Ana	Comuna Pris cani	P.F.A.
PONDEREA PARTENERILOR -PRIVATI DIN TOTAL PARTENERIAT <del>38</del> 44.26 %			
PARTENERI SOCIETATE CIVIL (ONG)			
Nr. crt.	Denumire partener	Sediul social/sediul secundar/punct de lucru/sucursal /filial (localitate) <sup>1</sup>	Obiect de activitate <sup>2</sup>
1	Asocia ia de Interes Comunitar Aroneanu	Comuna Aroneanu	O.N.G. mediu, tineri
2	Asocia ia Agricol Aroneanu	Comuna Aroneanu	O.N.G. rural agricol
3	Asocia ia de Dezvoltare Rural Aroneanu A.D.R.A.	Comuna Aroneanu	O.N.G. rural
4	Asocia ia S teasc Chipere ti	Comuna u ora	O.N.G. rural
5	Asocia ia Cresc torilor de Taurine din comuna Rebricea	Comuna Rebricea	Asociatie crestere animale reprezentativa
6	Funda ia World Vision România	Ora la i, jud. Ia i	ONG
7	Asocia ia pentru sprijinirea romilor Bahtaleia	Ora ul Negre ti	ONG minoritati reprezentativa

8	Asocia ia Apicola Negresti – Vaslui	Ora ul Negre ti	Asocia tie apicola reprezentativa
9	Asocia ia crescatorilor de animale Cazanasti -Negresti	Ora ul Negre ti	Asocia tie crestere animale reprezentativa
10	Asocia ia Legume Fructe Felicia Gol ie ti	Comuna Gol ie ti	Asocia tie legume fructe reprezentativa
11	Asocia ia Pro Comunitate	Comuna Costuleni	O.N.G. rural
12	Asocia ia Pomivicol Hili a	Comuna Costuleni	Asocia tie femei, legume fructe reprezentativa
13	Protopopiatul Iasi	Ora la i, jud. Ia i	persoana juridica de drept privat si utilitate publica
<del>14</del>	<del>Fundatia „Sf. Apollonia”</del>	<del>Ora la i, jud. Ia i</del>	<del>ONG</del>
<del>15</del>	<del>Asocia ia Centrul de Informare si Suport Comunitar AIDRom Iasi</del>	<del>Ora la i, jud. Ia i</del>	<del>ONG mediu</del>
<del>14</del> <del>16</del>	Asocia ia Legume Fructe Pris cani	Comuna Pris cani	Asocia tie legume fructe - reprezentativa
<del>15</del> <del>17</del>	Funda ia Centrul de Mediere i Securitate Comunitar	<del>Ora la i, jud. Ia i</del> <u>Comuna Miroslava, jud. Ia i</u>	ONG
<del>16</del> <del>18</del>	Fundatia Corona	Ora la i, jud. Ia i	ONG
<del>17</del> <del>19</del>	Asocia tia de Tineret Phoenix Cod e ti	Comuna Cod e ti	ONG tineri
PONDEREA PARTENERILOR – SOCIETATE CIVIL DIN TOTAL PARTENERIAT <del>34</del> <del>31.15</del> %			
PARTENERI PERSOANE FIZICE RELEVANTE			
Nr. crt.	Nume i prenume	Domiciliu <sup>1</sup>	Domeniu de activitate relevant în raport cu SDL
<del>1.</del>	<del>Mihaela Ionescu</del>	<del>Comuna Dobrov</del>	<del>Consilier juridic, infiintare asociatii agricole din GAL, animare teritoriu</del>
PONDEREA PARTENERILOR – PERSOANE FIZICE RELEVANTE DIN TOTAL PARTENERIAT <del>0</del> <del>1.64</del> % (max. 5%)			

Planul de finantare al teritoriului GAL Stefan cel Mare

VALOARE SDL COMPONENTA A	Suprafata TERITORIUL GAL	Populatie TERITORIUL GAL	VALOARE TOTAL COMPONENTA A (EURO)
	828	53.776	1.882.980

COMPONENTA A +B <sup>1</sup>	PRIORITATE	MASURA	INTENSITATEA SPRIJINULUI	CONTRIBUTIA PUBLIC NERAMBURSABIL / M SUR <sup>2</sup> (FEADR + BUGET NATIONAL) EURO	CONTRIBUTIA PUBLIC NERAMBURSABIL /PRIORITATE (FEADR + BUGET NATIONAL) EURO	VALOARE PROCENTUAL <sup>3</sup> (%)
		1	Masura 1.1	100%	8.922,08	66.059,01
	1	Masura 2.3	100%	40.826,73		
	1	Masura 3.1	90%; 100%	16.310,20		
	2	Masura 2.1	100%	90.000,00	286.679,44	10,58%
	2	Masura 2.2	50%; 70%; 90%	146.679,44		
	2	Masura 2.4	100%	50.000,00		
	3			0,00	0,00	0,00%
	5					0,00%
	6	Masura 4.1	100%	210.000,00	1.814.044,76	66,98%
		Masura 4.2	70%; 90%;	136.089,00		
		Masura 4.3	100%	38.570,82		
		Masura 4.4	90%; 100%	1.363.460,94		
		Masura 4.5	90%; 100%	65.924		
	Cheltuieli de funcționare și animare <sup>4</sup>				541.694,10	20,00%
TOTAL GENERAL (COMPONENTA A+ COMPONENTA B)					2.708.477,31	